時報

EASTERN TIMES.

今天四大張售大洋三分

時報　三千五百十二號
中華民國三年四月六日
舊曆甲寅年三月十一日

京師自來水公司訂期開股東常會廣告

啟者本公司定章每年舉行股東常會一次茲訂於陽歷四月十二日即陰歷三月十七日下午二鐘在北京前門內西城根本公司舉行報告上年營業情形及本年進行方針除請股東於會期前三日憑股票赴本公司驗明換給入場劵屆期持劵赴會以憑接待

上　市　[illegible]　大　茶

本號開設英界四馬路……年販貨無多以致冬令……不信工本……此現已由川運到……

通利謹啟

本報十週年大紀念贈品預告

本報自開辦以來迄今已屆十載自揣遇事黽勉差幸未落人後又承愛讀諸君之光寵時錫獎勵甚勝感慚茲定於七月一號舉行開辦十週年大紀念凡閱本報者概贈五彩精印水彩畫時裝仕女條屏一幅此爲曾適贈品其自四月一號起至七月止無論本埠外埠凡向本館定閱全年付足報費者除例贈水彩畫條屏外特外加贈新驚鴻影一巨册此册中係將最近美人小影網羅無餘用五彩銅版精印足爲吾國一大美術品（如另購此册者須價洋三圓）此本館對於愛讀諸君區區之盛意幸垂鑒焉

再本埠定報者本館可以每日清晨將報紙赶早送到贈品亦一律送呈

全年定報例本埠外埠一律十元日本十元外洋十五元　上海望平街時報館啟

精裝 外國地名人名辭典 六板重訂已出

是書爲日本文學士坂本健一原著書中凡外國地名之位置變史之狀況經緯度分人物事跡按條詳釋綜若指掌其貢獻於學界裨益補助之功誠不可以道里計本社選此佳本特爲精譯音悉照中國正史及從前諸譯本精心考訂一洗紛歧雜出之弊且以援證西洋歷史翻檢瀚選尙學譯界之指南針也久爲海內諸君所愛讀出版以來已再版裝訂保延購者日不暇給重版迭次增正益臻完美現行五版已出特此聲明以便購取定價大洋二元〇精選韓柳歐蘇文鈔一元〇明末痛史南天痕二元八角〇明末痛史所知錄五角〇近世亡國史四角〇董其昌審定戲鴻堂法書六元　標品字典五角　總發行所上海棋盤街新學會社

民國商法 公司條例◎商人通例

附各項條例十種全一册　定價大洋二角五分

上海 漢口 廣州 長沙 開封 廣益書局發行

商辦輪船招商局股東諮問董事會告白

頃見四月三日申報載交通部布告未經部准以該局如有印發新股票及以該新股票轉售抵押或被人沒收等情事無效等因全體股東異常駭異破壞商業剝削民權莫此爲甚貴事如何對待亦未見通告尤堪詫恨查交通部布告內稱該公司章程事必須呈部核准等此次分與股票換給股東收執正爲保存產業起見不能按售抵買換之條爲比例即不必呈部核准又應有各項產業先經匯豐銀行道和洋行分別估定經股東公舉代表十四位到局審查批明與西歷一千九百十三年及有切實之證據較之兩部書面必更確實又將國外方面有無債欠遺債務資本局價與商借商還兩部實借代償且副印冊內載明保險公司八十萬兩於股票內載明所留價值銀五百餘萬兩備還欠項條理各用不准股票又稱一公司資本所經營之財自有之權如果不適當股東大會豈能全體贊成是日有部派代表陳察儀可證至所稱未經部准新股票不得作爲有效剝我民權無此法律且本年自陰歷正月二十一日股東大會至今已四十餘日貴董事會呈部立案文件到部計已律之布告是直欲置我股東於死地諸傳政府已派人與英商議押鉅款奪我航業損我血本且欲以中國莫大之航權拱手送以全權歸之他國其關係國際著偉非聞平總統東明深知商情必不出此觀而讓國權有此人貴董事何竟無抵制甚局債換著已達二萬數千股舊股票當兩造銷以所給收條爲憑據收條內載明原股一百兩換新業股票二百萬不能再有更改無論政府如何强迫亦不能育通融百折不回堅持到底倘貴董事於股東大會否決之案不公據理力之對付尚希貴董事一面轉以上情形詳達兩部一面將近日如何籌辦方法限於二日內登報布告俾我股東等盡知內容會長盛杏蓀京面商董事非我股東公舉應將到京後如何商辦隨時宣告我股東一千七百餘戶兩血本令賠所關在此

股東　陳尚志堂　楊濟德堂　徐詩記　張兩記　王雲記　唐進記　義記　源隆　安記　張守記　蓮記　修棠堂　鄭蓮峯　許仲記　祝齡記　務記　林杜記　志記　竹記　圖記　三萬六千一百五十股

廣肇產業公司股東會廣告

茲定期陰歷三月十七日在廣肇公所開股東會討論要事宜各股諸君屆期惠臨幸勿放棄權利此佈

商民購貼印花稅票者注意

浙江 山東 安徽 江西 江蘇 合登廣告載第三張五頁

湘路股款清理處啓事

案照湘路國有股款退還分期退股辦法經本處將抽簽分期退股辦法通登本省及京滬漢各報有案現將證券均已奉部……查到本處清理股款至本年九月即當截止……近時有湘路股款……以便按期前往交通部……湘路股款清理處啓

（中華郵政局特准掛號立劵之報紙）　（明治三十八年一月十三日第三種郵便物認可）

本館告白刊例

第一日每一行四角第二日至第七日每一行二角半第八日以後每行二角封面及中縫加倍長行以三行起碼短行以五十字起碼不足十字者作十字算

中華女子公學新招學生廣告

本校開辦以來……現設女子師範科……初等小學……報名處 英租界……美租界……中華女子公學啟

說部叢書再版廣告

說部叢書業於三月十號訂出因遠近諸君紛至總館及各省分館購預約劵者紛紛不絕途於初版預印之數以致不敷分配良用歉疚現已重行付印約陽歷五月必可出書屆時再當登報布告請諸君憑劵取特書此聲明尚祈　公鑒　上海商務印書館謹啓

吴江中學招考插班生

本校現接行政公署訓令循舊辦理所有中學二三年級及預科餘額未滿合行登報招考插班有志來學者請速來校報名年納學費十元預科減半膳宿費三十六元分二學期繳納詳章函索即寄　蘇州吴江西門外吴江中學啓

永年人壽保險有限公司廣告

頃有北浙江路八百二十號馬瑞生投保本公司壽險……

上海實成記 裕銀樓擇於陰歷三月十八日陽歷三月十四號興遷開張廣告

商務印書館 童話

第一集每册五分　第二集每册一角

木馬兵　俄國寓言　十年歸

本館編輯童話多採歷史上之人物世界之常識易生領悟引起興趣文字簡明彩畫精美德智兼育之理言文一致

童世亨新著 中學練習用 中國簡要暗射圖出版

一名中國形勢暗射圖與童君所著中國形勢一覽圖相輔而行計中國總圖一頁地方分圖十八方……上海中華書局商務印書館……

遺失收據廣告

前由上海交通銀行……徽郵君收到存摺……特登報聲明作廢

好事多磨出版預告

是書係（擷漢君）之傑作……有七天肯……幸勿交臂失之……代售劵處英大馬路女子興業公司……州攻山對面即長浜路九十八號

賠英漢雙解辭典諸君鑒

本社新出是書曾登報賣特價劵一月其期自三月八號起至四月八號止凡持有特價劵購是書者每部只售大洋一元惟該劵發行僅半月期未滿而書即已售罄購者紛紛而社無書以應不勝抱歉之至茲第二批書將出特登報佈告凡存有該劵者雖逾期仍作爲有効惟其期以書出登報宣佈日起二星期止二星期之後即作爲無效也特此預告

上海棋盤街羣益書社謹啟

上海中華書局

師範講習所用書　小學教員自修書　講習適用

修身 一册 定價三角	倫理學 一册 定價二角	國文 二册 每册四角	教育學 一册 定價五角
歷史 一册 定價五角	地理 二册 每册五角	理科 二册 每册五角	算術 一册 定價五角

二月十九日教育部第八十四號訓令各省一律從速籌辦小學教員講習所以裕師資且檢定教員勢在必行本局講習教科書材料完備敘述簡要一覽即明科目分量按級遞進無論一年二年畢業皆可適用且所選材料多就小學用書酌量擴充範圍卒業後充當小學教員自能應用裕如即未入講習所者用以自修亦可應檢定教員之考驗。

（三甲）

上海教育雜誌社懸賞徵集小學國文成績

兩年以來文藝頹落國學淪胥識者引爲深憂推原其故一由於始基之不愼本社特徵集國文成績彙刊成帙藉作觀摩並資激勸或亦同志所許可也茲擬簡章如左

一、凡國文以高等小學校或同程度之學校爲限其初等小學四年生成績尤優異者亦可徵集惟中學師範以上不錄

二、各學校可就平日作文課本選寄不拘人數篇數

三、須用學生自撰之文即已經教員批改者亦不必另行謄寫以存其眞

四、成績每篇須另頁標明學校名稱住址男女學生姓名年歲於成績之前幅或後幅

五、須由學校校長彙寄並蓋校印爲證學生直接寄來者不錄

六、陽歷五月底截止過期不錄

七、陽歷七月底評定等級由本雜誌發表優者酬贈商務印書館書券每篇一元至十元並擇尤彙印以作模範

八、無論錄否原稿概不發還

九、成績須掛號寄交上海寶山路教育雜誌社不付收條俟評定後凡應得書券者當由郵局掛號寄交各校轉致學生

中華書局出版 英文讀本書類

●編者李登輝楊錦森沈步洲諸君均爲英美大學學士碩士久任教務經驗極深編輯各書體裁分量深淺合度與率爾操觚者不同

教育部審定 新制英文讀本 全六冊 卷首二冊 正書四冊 每冊三角五折一角五分 第一冊八角五折四角

▲李登輝楊錦森編 本書取材多選饒有興趣而適於實用者教授時可無枯燥乏味之患每課生字均註確當讀解課後附以成語意義及習字模範尤適初學之用

教育部審定 中華高等小學英文教科書 全二冊 每冊二角

▲[illegible]編 沈步洲李文彬楊錦森校訂 本書目的在教授淺近英語並注重日用知識務合高小學生程度俚俗之語一概摒絕每課生字均爲摘出遇有變音另加音註每冊之末設一生字彙以資溫習且便檢查若習完二冊於應用之字拼音之法已可得其大概

教育部審定 中華中學英文教科書 四冊 紙面一冊六角 二冊八角 三冊九角 四冊一元 布面一冊七角 二冊九角 三冊一元 四冊一元三角

▲李登輝楊錦森編 是書採西國學校教授外國文之方法並多取道德上實用上材料於學生最爲有益每課生字附以華解習用詞句加以註釋又特設問題以便練習

改訂 新制高等小學英文教科書 全三冊 每冊二角 五折一角

▲李登輝楊錦森編 是書體例極爲完備材料取淺易而切於實際務合吾國學生之用書中生字成語俱註以最確當之解釋並於每課附有語言暨中西文繙譯俾學生隨意練習

中國營業地產公司廣告

地畝房屋出賣 租界內各段大小地畝均有其價甚廉 大小房屋出賣及出租 如有意者請來英大馬路三十九號本公司面議 （甲十四）

社說

恢復丁憂制議下 （鈍望）

中國之倫理非猶夫西人之倫理也西人之對於天親爲薄中國之對於天親爲厚此國性上之不同者也故曰事孰爲大事親爲大又曰養生者不足以當大事惟送死可以當大事又曰親喪固所自盡也先王之制禮爲因人之情而爲之節文人之情知愛知敬知孝知弟先王於是精其義密其文定其隆殺之等使過之者俛而就不至焉者企而及故曰孩提之童無不知愛其親也及其長也無不知敬其兄也又曰墟墓之間未施哀於民而民哀社稷宗廟之間未施敬於民而民敬哀且敬則喪禮行焉故曰喪禮與其哀不足而禮有餘也不若禮不足而哀有餘也後世競以短喪爲宰我罪宰我固曰期已久矣是期年之內宰我固能盡夫哭泣辟踊之節也今之君子之居憂也直無一日之喪耳是宰我之罪人也前清內旂員文職京官遭喪者穿孝百日進署當差扣足二十七個月不計閏起復外官遭喪則去官回旂穿孝百日滿後道府以下回原衙門行走督撫藩臬穿孝百日滿後自行具摺請安若蒙簡署亦扣足二十七個月起復此所謂喪禮也然而滿臣如裕謙等亦有奏請終喪者矣夫子生三年然後免於父母之懷三年之喪天下之通喪也公羊子曰三年之恩疾矣非虛加之也以人心爲皆有之故曰父母之喪無貴賤一也貫亦猶是人子也豈可奪人之親而使不能行此喪乎奪情之舉古今不多見也江陵當國嗣王幼沖奪情起復言官交章劾奏江陵以是被古今惡名曾文正墨絰從戎先後二次固援金革無避之義而悲哀恐懼就商於朋儕朋儕著爲論議以魯公有爲爲釋文正且有事後補行心喪之請後世亦剌與諒之矣故在今日如段祺瑞王占元趙倜之倫一旦丁親之憂強與奪情猶可言也金革者國之變故非吉事也毀凶門而出戰勝以喪禮處之與居憂之義不甚相遠也古人不得已而行之然猶待其葬而後起之也譏又求之禮曰君既葬王政入于國既卒哭而復王事大夫士既葬公政入于家既卒哭弁絰帶金革之事無辟也然則苟下詔敵之將一旦聞親喪猶將給假星奔使歸襄以盡子職今朱督請奔喪而拒之於經義何取吾恐此例一開而饕富貴慕榮利之徒益將破棄禮法置昊天罔極之恩於不顧而惟權要之是趨笑是瞻質言之則民國之官吏皆將以孝作忠且將變爲無父之國矣公羊子曰中國亦新夷狄也豈不悲哉抑吾又以爲今日清史館之設立宜緩而禮學館之設立實爲至急當民國通禮未編訂以前宜由總統先發命令凡現任官吏在居憂期內一律解職終喪其有金革無辟之事臨時酌定之直督朱家寶之不允奔喪吾深望其儔之不踵也

短論

生計 （笑）

讀本報北京通信記某旗人夫婦子女五人以飢餓故先毒死其子女而後夫婦兩人懸梁自盡慘哉慘哉地非荒寒歲非水旱人非折足斷肱之流天既生人而乃蹙其生計絕其自活之道當不如是之酷今讀此紀事者必聯想及於革命以後乃令旗民有此慘狀實則即不革命而旗民生計之艱早已表著此其故在於旗民不事生計而仰給於旗餉在滿清政府當日之所以優異之者今日適足以陷阱之也雖然當知嗣後吾民生計之困厄甯獨旗民爲然即就各處之盜賊乞丐而觀之其數當繼長增高寧止數倍吾國無統計之學故常在模糊影響之中試一爲統計以表之其速率之進步當必有令人驚詫失措者其尙未至於盜賊乞丐而已瞵於盜賊乞丐之無業遊民則充斥於社會而一望皆是嗚呼即不爲土匪國而亡亦必爲盜賊乞丐國而亡可勝慨哉若彼旂民之一家五命同時自盡者固有先例在也猶憶當辛壬之間革命軍興商業阻滯而蘇民之恃織紗緞爲業者不下千數百戶困頓無以爲活有孀婦責婢寸於粥借兩兒同時斃命者夫固見諸報章矣試思而今而後吾國實業不興商務彫敝則此種現象恐筆不絕書我固言天既生人必不故蹙其生計絕其自活之道彼之所以不復有生機者甯非自蹙而自絕之哉

小說

胠篋之王 （法國瑪黎瑟勒勃朗著） （吳門瘦鵑譯） （續）

福末來道那時你還在密司脫琴立司那邊麼看門的道那時吾已做了王黨委員波賽賴波汀家的僕人不在琴立司家了福末來道然則你和你的主人可相得麼看門的道吾既做了人家的下人自然忠事主人不敢懷貳心福末來道很好此刻你可以出去了夫婦倆面面相覷了一會纔躬而去福末來道他們兩口兒說的句句是實話似乎並不哄吾公爵道吾聽他們倆確是誠實忠厚的人斷斷不會撒謊福末來道好了好了如今吾們且去有搜查旁的屋子或有所發見也論不定公爵道吾和你一同去如何福末來道很好很好爵爺儘可一同去爵爺儘可一同去公爵道這一樁案件怪有趣呢

第十章 大偵探家荀却特

福末來喚一個警察守了這大客室的門同那公爵和警察長一把出去把那幾個房間逐一搜索十分注意宛如獵狗偵獸一般在維克多僕臥室中搜得綫發子細室隅床下沒一處不搜到無奈總沒有維克多僕的影兒說他是被人謀殺的却不見有一星子血迹說他是從賊而去的又沒有眞憑實據只把個福末來弄得心緒麻亂蹙緊了雙眉展不開來在屋子裏搜了片刻便到外面花園中去只見擱在窗前的一架梯子下邊有幾個足印本來是瞧不清楚的只爲那地上的草很短加着昨夜恰好下了一回雨泥土軟了因此足印個個分明福末來跟着足印走去直至花園之末那所方在建築中的屋子之前向四下裏一望就見屋架脚下有一大堆的石灰預備砌墻用的不過這裏却有無數的足印歷亂不辨福末來眼巴巴的望着也無法可想正在這當兒高奈瑪丁別墅中的第二層樓上忽有一個人從扶梯上匆匆拾級而下這人容貌生得平常年在四十至五十之間身材不能算長也不能算短恰是適中口鼻耳目都和平常人一樣衣冠服式也和平常人一樣但是那兩個眸子却像麥克司光一般銳利瞧起人來似乎能彀洞見他的肺腑這人是誰即是警察總署偵探部長亞森羅蘋的死敵大名鼎鼎的偵探家荀却特那看守大客室的警察即忙向他行了一個禮說道麥歇荀却特可要上去告知麥歇福末來說麥歇來了荀却特柔聲說道不必不必你不必去煩擾他們吾是不甚重要的他們管他們吾管吾好了警察道來來麥歇荀却特必須報與麥歇福末來知道荀却特道你何苦多事現在此地都是麥歇福末來一人的世界吾只能算是一名助手罷了說着便走進那大客室向四邊望了一下子面上現着沈思之狀警察又道此時麥歇福末來和吾們長官大約正在那裏搜索那管家的臥室麥歇可要小可導你去麼荀却特答道不必費神吾自知道此刻吾剛從那邊來呢那警察張着口兒一笑露出兩排雪白的牙齒來說道麥歇荀却特巴黎偵探如雲要算麥歇是個傑出之才沒一個能彀及得到的 （未完）

共和國民英文讀本第三冊出版廣告

[illegible]

中華雜誌出版預告

本雜誌係進步黨員研究政學發抒意見連絡感情而設特聘專員擔任撰述內分論評記載四門刪去辭談實說理材料豐美議論中正誠爲改造之前驅爲社會人心之先覺月出二期每期一冊冊約百頁定於四月十五日爲第一期出版特此預告想海內政學諸君當無不樂手置一編先覩爲快也 本雜誌編輯部及發行所同設於北京進步黨本部內 中華雜誌社謹白

香港華商總會廣告

啟者舊歷二月十四日本總商會集議議決承認[illegible]商務之案函電郵件概載於共和報內以期消息靈通凡本總會所有佈告恐不另函通告特此佈聞 共和報同人欲知本總會事情者務必先覩爲快 香港華商總會謹啟

收買京漢鐵路公債支付第十一期官息廣告

本年三月二十七日支付第十一期官息[illegible]

共和國民英文讀本第三册出版廣告

極合中華民國兒童心理

首册一角二分　一册二角　二册二角五分（久已出版）

商務印書館啟

香港華商總會廣告

收贖京漢鐵路公債支付第十一期官息廣告

經理付息處

命令

二日大總統令　茲制定報紙條例公布之此令

又令　前清末造吏治日渝政綱不振而典章法度守在官司是以臺諫任用得人猶克舉糾彈之職官吏處分悉重亦各存惕忘之心迨改革以來秩序未復貪猥權建綱紀蕩然當局者恒援蔽用律同列者瞀於同袍懼用人以愛憎為取舍而公論不彰料事以喜怒為是非而輿情益失甚至熟權者從事侵漁典軍者浸多驕蹇流弊所趨成為風氣法令所布視等弁髦中央動求民隱豈能一一體周知小民徒抱向冤竟至無從呼訴本大總統有摘激之願而莫收揚清激濁之功竊甚悚之推原其故固由於官規之廢弛流品之猥淆且亦由行政訴訟未經尋設機關實蒼名職僚于見聞不肯者尤便於遏蔽將欲懲奸顯蠹宜先救弊補偏查行政裁判所之設東西各國具有先例即吾國臨時約法亦有行政訴訟別定法律之明文亟應將平政院從速設置並參酌舊制警察國情於該院附設肅政廳俾於行政審判之外兼有糾彈官吏之權期挽頹風而臻上理茲經制定平政院編制令另行公布俾是條款至當由奉行尤在得人是項平政院人員除院長都肅政史係由本大總統任命外其餘評事肅政史等員均係由各項長官或最高爵衙機關密薦任用凡有薦舉之責者務當旁求髦彥彰選賢良俾執法不徇旁撓立言悉袪偏黨共扶綱紀用樹風聲其京外在職各員亦當大法小廉懍茲節治勿存嘗試自蹈愆尤以副本大總統眷懷民瘼澄敘官方之意將此通令知之此令

又令　興國承家必以興賢育才為要義古今中外皆視民德智民力之進退為強弱治亂之機本大總統從前規畫新政首以停科舉與學校為改革張本乃十餘年來國中學務粗具形式而於鍛鍊氣質尊重道德之精神教育非徒玩弛甚或背馳身在學齡妄干政治徒招平等自由之餘唾墮失愛親敬長之良知一二桀黠之徒利用青年思想簡單氣血狂熱多方煽誘小則曠時失學大則亡身破家喪我菁華陷於戮辱之闌玉樹化為荊榛誰生厲階思之淚下本大總統授任以後所以不忍言教育者誠有隱痛在心也乃者喪亂之餘未遑文事絃誦闃寂黌舍凋零顧念立國遠謨必在坐聚教育無體無學賊民斯興父兄之教不先子弟之率不謹若不改良教育整飭學風何以為百年樹人之計應即責成教育部分行主管司長對於各學校力持嚴重主義養成優美整肅之學風一洗嚣縱浮囂之故習建築設備務求儉朴編訂教科書尤貴宗旨正大以免分歧近雖國家財力困難諸待節縮其固有之公私各學校各省民政長仍應切實考察竭力維持須知貧弱寔不足憂惟教育不良乃真無富強之希望既不可因噎廢食尤不可諱疾忌醫其各實力進行以副國家化民成俗之至意此令

又令　張謇現在出差特任章宗祥暫兼代理農商總長此令

又令　署湖南民政長王瑚呈請辭職王瑚准免本官此令

又令　高士奎加陸軍少將此令

又令　錢廣潢給予三等嘉禾章此令

又令　時傳文給予四等文虎章此令

又令　據兼領河南都督段祺瑞河南民政長田文烈電呈豫省匪氛未靖偵緝搜捕保持秩序全賴地方官相助為理請擇尤獎懲以勵疲玩而樹風聲等語河南前南台縣知事宋嘉林力籌防禦保全地方著成效陞調縣知事陳俊親率勇隊擒獲著匪均著給予六等嘉禾章以昭激勵方成縣知事董湿辦理清鄉緝捕不力扶溝縣知事張白新西平縣知事胡汝弼勇役擾民漫無約束據稱均已撤任查辦應俟查明後交文官高等懲戒委員會嚴議懲處此令

三日大總統令　國家歲入租稅而外官產亦屬大宗值此財政支絀之時亟宜由各主管部分類清釐以裕國計所有管理官產規則業經國務會議於上年十一月議決公布其於管理及處分之法均各按其性質析其種類分隸於各部權限既已分明責任即無旁貸內外官吏自應遵照切實籌辦以利推行乃迄今數月成效未昭且於分類管理之旨時多誤會非互相爭持即彼此推諉長此以往安有清理就緒之日應即責成各主管部督飭所屬按照清理官產規則認眞辦理以期剋日程功而收整齊劃一之效此令

又令　陸軍總長段祺瑞等回京供職此令

又令　任命田文烈兼護理河南都督此令

又令　任命莊蘊寬為都肅政史此令

又令　任命馮國勳為金陵關監督此令

又令　梁蕙聯加陸軍中將銜此令

又令　兼代陸軍總長周自齊呈請任命李友勳為雲南都督府副官長穆鳳喜為雲南都督府軍需課課長應照准此令

專電

◎東海來京外間多謂係調停皖粵兩系之衝突據余（訪員自謂）所知則調停之說固矣但關係確有重大十倍於此者昨日袁宴之於公府座有黎副總統及前清慶親王奕劻等席間即議論此項問題此問題中堅人物確為現在全國軍界巨擘某巡閱使亦與此事有關現某巡閱使已來京而某督尚未至聞內中嫌忌除東海外無能解釋者故余（訪員自謂）對於東海來京絕對認為和事老人之資格至於將來果入政界與否尚屬第二義（五日申刻北京專電）

◎汪大燮志在出洋被任為平政院院長有不欲久居之意該院能否由汪組織成立尚難預必（五日戌刻北京專電）

◎江日（三日）周總長（自齊）偕同徐恩元赴匯豐銀行磋商幣制借款事內容甚秘但聞尚無頭緒（五日戌刻北京專電）

◎順天時報交涉已和平了結雙方約定嗣後中國巡警不再干涉該報亦不得攻擊中國政府（五日戌刻北京專電）

◎余（訪員自稱）昨晤某要人謂日本公使要求閩贛鐵路敷設權一節政府業已駁覆（五日戌刻北京專電）

◎在天津被拿之張仲則張式如羅寶農馮漢平毛玉春及牽涉之顧大太劉問爵俱將釋放此案係王天縱所發覺（五日亥刻北京專電）

◎近日京師各會館時有軍警前往搜查因聞有亂黨秘密來京之故（五日戌刻北京專電）

◎豫匪白狼進逼西安距城僅四五十里張都督（鳳翽）已退守省城惟趙倜所統軍隊已有三營抵省人心大定並聞官軍已獲大捷（五日戌刻北京專電）

◎政府派陸建章為秦豫剿匪總司令（五日戌刻北京專電）

◎制用局核獎各處捐助國民捐人員愛國徽章請政府公布（五日亥刻北京專電）

◎駐日陸公使請設使館學務秘書一員教育部以部中官制無駐外秘書之規定應由使署直接咨商外交部核辦（五日亥刻北京專電）

◎蘇省長電請轉令湖南民政長查封虧空稅欵之縣知事李鴻扶家產國務院已令行照辦（五日亥刻北京專電）

◎晉南鎮守使董崇仁電稱旅客李成林等途遇巡丁王彥勝持械刦銀獲犯訊供不諱請歸入軍法懲治奉批照準且永著為令（五日亥刻北京專電）

◎新知事將舉行團拜每人醵資一元且有刊刻題名錄致送親友者（五日亥刻北京專電）

◎中央電致韓省長緩期來京（五日申刻南京專電）

◎安徽來安縣有失守之風說（五日申刻南京專電）

◎臨淮關電定遠於一日未時克復（五日申刻南京專電）

◎馮都督因定遠六合等處均經土匪恣擾恐與津浦路線有礙特加派軍隊兩營前往鎮守（五日申刻南京專電）

◎聞北京某軍有即日南下分防消息（五日申刻南京專電）

◎近日亂黨在各處密粘僞示僞貼警廳已嚴密查拿（五日申刻南京專電）

◎江蘇六十縣驗契費截至三月終止實收現金四十七萬八千七百四十三元八角（五日申刻南京專電）

◎韓省長以財政司鈔票兌換期滿特曉諭截止（五日申刻南京專電）

◎內務部電韓省長將各縣警務長併歸縣署科長辦理以資節省（五日申刻南京專電）

◎國稅廳允准福泰源隆各典所存官欵均豁免利息一半（四日申刻南京專電）

◎運河上下游堤工春修經費已由省長令發三萬六千元（四日申刻南京專電）

◎皖省驗契費已收入六十四萬餘元均由倪都督撥充軍餉（五日申刻安慶專電）

◎屈省長令飭各縣代理知事毋得以在事日淺遇事諉卸所有新政各事仍須列表呈報以覘成績（五日申刻杭州專電）

◎省公署昨奉部電轉飭各關稅司嚴禁商人運載小洋入閩以維市面（五日申刻杭州專電）

時評一

◎和事老人　（背子）

自去年亂事以來和事老人之說久不聞矣若以前則南北統一之和事老人也江西事件之和事老人也宋案之和事老人也幾於無日不以和事老人調停矣和事老人退位而乃軍隊當令故自軍隊當令以迄於今未聞有和事老人出現也今奈何又有和事老人之說耶嗚呼我為前途恐矣

鏡面筱

有發山詩鼎之能力　世製雲騎尉新江方鈞印

每瓶洋五角每料六瓶洋二元五角

各省藥房均有代售認明真牌有盤龍商標

鄙人在春間購得舊製雙料鏡面散一料如法擦搽不出一月果能將十餘年煙容進一點一洗而盡用餘之藥敝友讓去按舊班用未二旬已減七半藥已用盡 [illegible]

男女界之至寶

△此丸能使精汁變濃激射有力精蟲活潑以發展房事之功用故男服之而種子

△此丸能使血液變厚動作有力血輪充足以增進人體之健康故女服之而孕子

強種精血丸

每打十二元　大瓶一元　二角半　小瓶　七角半　每打七元二角

總發行上海中英大藥房

主治概略

頭暈腦痛　思慮傷神
齒牙脫落　筋痛骨痠
夢寐遺洩　氣色萎黃
四肢痿冷　肺虛咳嗽
胃不消化　孩童瘦弱
本元不足　怔忡健忘
心跳神怯　麻木不仁
肝經火升　自汗盜汗
腰背時痛　氣喘多痰
虛人久瘧　鬚髮早白
內熱腸炎　目眩耳鳴
精力短少　半身癱瘓
煩躁不寐　虛煩潮熱
血氣衰薄　肝胃不和
病後復元　疳積蟲脹
大便艱燥

氣急丹神功

來用長湯送服三錢當日略覺安善一面郵局匯洋五元購辦一料一面將餘藥分送同病度未見再萌一種感激欣幸之忱未可言狀特此登報以誌神驗壽香盧總發行所附價每瓶二元每料六瓶五元不壟還洋○本盧分設○南京花牌樓○杭州城隍廟前郭修身誌○天津北門外 [illegible]

敬啟者僕因紅羊之厄奔走過勞壯年又不善衞生致患哮喘氣病係腎虧肺弱寒邪所致投以藥石毫無功效近年愈甚竟至食不下咽口不能語 [illegible]

月不已為上著名各藥服食殆遍瀕死無聰自 [illegible] 步忽得仙丹靈驗昭著渠亦親此症愈並言家中尚有餘藥一瓶爾時僕已昏沈不知幸三小兒急借往取 [illegible]

非洲樹皮丸為第一良藥

固精生力補腦健胃推

衛生一術乃人之生命保障故愈研究而愈增養生之益其種種害身之疾若自能得其細微之原因然防害之方法若非藥力補助豈能使人身精強力壯耶樹皮丸一藥乃滋養人身之要品於腦弱精虧神經衰敗胃不消化腎部痠痛大便不通等疾功效尤能即見衛生家宜注意焉

價目　每瓶壹元　每打拾元

總發行所上海四馬路五洲大藥房

陳錦堂啟事

鄙人有子出一業坐落江浦縣東鄉浦口西門外浦南保花橋地方土名頭号東至官河南至徐姓田西至江浦大路北至盧姓河溝計荒熟田一百二十四個月各 [illegible] 入會將此田老契遞向南京官牙高達夫君暫押與陳姓則有之銀到即贖載明借據雖質諸公庭理直氣壯以此等謠言有關名譽合亟登報聲明並請押主陳君諒之

交通部交通傳習所招生廣告

○一學額及年限　鐵路管理班定額六十名限二十四個月畢業

○二學生資格　須有左列甲項資格者（甲）在高等專門學校修業一年半以上通曉法國文字者（乙）在本部直轄各路局充練習生及其他職務具有甲項或乙項之資格者（丙）年在十八歲以上三十歲以下身體精神健全者（丁）

○三考試科目　國文　法文　代數　幾何　三角　高等理化學

○四費用　學生入學時預繳書籍費五元儀器損壞照賠於五元內扣除仍不敷者另行補繳此外不收學費惟食宿一切概由自備丙項學生試驗錄取者准由本部知照該生服務之路局免扣原薪

○五報考地址　滬甯鐵路局　徐家滙工業專門學校

○六報名日期　四月十日至五月二十日止報名時隨繳卷費一元四寸相片一枚

○七考試日期及地址　五月二十二日上午八時起在徐家滙工業專門學校考試

朱筐詩啟事

啟者倉街元豐洽記油號自辛亥中秋前歇股開設歲至五年為滿立有合同乃甫經二年即遭光復大受影響各股東旋即悔議於壬子年三月拆股歸筐詩一人獨開不料逆年虧耗為數甚鉅以致週轉不靈不得已於今正歇業所有曾出油票以及各戶存油共該少洋四千九百餘元業蒙同業三豐周少蘅得豐金子崇大僑劉子山公正人蔡健安黃仲華諸先生出為調處邀集各戶於正月二十八日公議照原票價洋價還並訂定二月初十日將原票一律掉換三月十五日六個月底期票分兩期如數清還常承各戶多數贊成書立議據為憑現屆二月期已到尚有少數未經掉換期票各戶望孫未及週知特為登報聲明務望屆期持票到本店照公議憑票兩期付清不誤

中國救濟婦孺總會誌謝

茲承施達保君慨助洋念元施朱氏助洋十二元足徵熱心好善祇領之下感佩同深除數交鑑核收當奉收條外特此登報以揚仁風

上海泗涇路中國救濟婦孺總會虞和德朱佩珍貝仁元等謹啓

通海墾牧公司開第二次正式股東會廣告

敬啓者本公司原定章程第十三條載明限成熟地若干照股分地由公司刊刻分地執照送請布政使衙門印發現在至限 [illegible] 俱成草擬章程稟請地 [illegible] 一切事宜須由股東公同議決茲擇定陰曆四月初一日在公司舉行股東大會 [illegible] 所有支配分地 [illegible]

蘇州警察廳為投票建設警鐘樓事

照得警鐘樓為傳報火警之必要蘇城向無鐘樓一遇火警以沿街鳴鑼為報既不敏捷又多障礙本廳已呈准省長於蘇城建造警鐘樓一座茲將鐘樓高低面積及木料大小尺寸並用何種木料油漆等項一應條例皆[illegible]其鐘樓式樣做工法度悉以上海英租界三馬路之警鐘樓 [illegible] 凡主各木工家如有悉此項工程法度者照後列之木料等項開具詳細條目實價 [illegible] 即由本廳開標憑定標目如有工料合法而價 [illegible]

商務印書館出版最適用之教科書

高小之部

▲習字

千字文		二角
南唐集字		二角

▲習畫

共和國教科書 新圖畫	鉛筆六冊	每冊八分 對折四分
共和國教科書 新圖畫（毛筆學生用）	六冊 一二 三四 五六	折實各五分 八分 角六
共和國教科書 新圖畫（毛筆畫帖教員用）	一冊	每冊二角 對折一角
毛筆習畫帖	第一二 三四 五六每冊	一角 一角五分 二角五分
鉛筆習畫帖	八冊每冊	一角
毛筆習畫範本	第一二 三四 五六每冊 教員用一冊	一角 一角五分 二角五分 四角
鉛筆畫範本	八冊每冊	一角

▲手工

手工教科書	高等用一冊	一元三角

▲唱歌

共和國教科書 新唱歌	四冊	每冊二角 對折一角
訂正 新撰唱歌集	三冊	每部五角

▲體操

共和國教科書 新體操	一冊	一元八角 對折九角
小學體操教科書	一冊	五角

▲農業

訂正 農業教科書	四冊	一二冊每冊一角半 三四冊每冊二角
農話	一冊	一角

▲商業

訂正 商業教科書	四冊	一二三四冊 一角 一角半 角半 近刊

本館歷年出版各種教科書均經教育部審定暨各省圖書審查會採用茲特分類披露倘祈採購諸君注意

中學之部

▲習字

何子貞臨黃庭經		二角
汪文端臨郭令公碑		三角

▲習畫

習畫範本	十冊 前八冊每冊二角 後二冊每冊四角	
中學 畫學臨本	前六冊每冊二角 後二冊每冊四角	
中學 鉛筆習畫帖	六冊	每冊二角
畫學教科書		五角
中學 用器畫教科書	二冊	上冊五角 下冊四角五分
黑版圖畫教科書		一元
新撰平面幾何畫法		五角

▲音樂

中學 樂典教科書		三角

▲法制經濟

共和國教科書 法制大要		紙面三角 布面四角
共和國教科書 經濟大要		紙面三角 布面四角

▲體操

共和國教科書 兵式教練		六角
體操講義		八角
兵式體操		五角

奉贈圖書彙報

本館編輯圖書彙報所有出版各書內容均提要記載如承函索當即寄奉不取分文遠地購辦書籍可用郵票代錢章程亦均詳載彙報內

癸6

時報第二張

今天四大張

中華民國三年四月六日星期一
舊曆甲寅年三月十一日

京都天寶齋婦科種子仙丹 服後受胎極速不信 有法可試來未生蛋之雞飼以此丹半月後蛋自生矣慮言欺人罪我惟天

婦科陰生丹

孕服此產必雙胎男婦科求嗣種子仙丹每料一斤價洋八元半料四元起碼一元外埠函購郵政局

夫婦人倘無不育之理不育者必有病也然病多起於月經不調之兆氣血不和必致經候失常諸恙所以漸生前後無常或腹痛凝積或崩血過多或傷於七情冷或熱經血未止或血黃肌瘦及白帶淋漓胸膜脹悶百體虛損衝任調和婦人衝任之血定肝鬱之氣去痰生新開鬱解悶暖宮止集其人所能調和婦人衝任之血[illegible]帶固本調經旺血有封病之功凡婦人孕子者能速服一月中途不間斷無不懸手而得素未生育之婦服後一舉成孕晚年所血枯常服且能育子既[illegible]安 此丹恐產無父軟骨之子切忌求勿輕視○另有參茸海狗腎扶陽種上海二馬路中市西鼎新里石庫門內

民鳴新劇社
（遷移大新街中舞台舊址）
電話二一三一四
減價通用券
▶獨白五色電光得彩新添五彩奇巧佈景◀
三月十一夜戲
女巫騙人
（遠正劇）
（都督夢）

滙康空氣汽車橡皮車輪公司廣告
開設上海英大馬路浙江路口樓外樓右邊便是電話四零八二
本公司專售各種新式空氣汽車橡皮車輪及鋼絲包車紅黑色馬牌人力車輪內外橡皮坐墊均耐用本公司精製各種特別新樣三潮館包車及各種皆備

包車高等材料均可包甲並可包退包換選出口一律免稅車上所用零件無不俱備其價比衆克己如蒙賜顧諸君請試方知言之不謬也

法租界外灘
美最時洋行機器處
碾米廠　麵粉廠　紡紗廠

全廠或每部機器俱全係全球最著名廠家用最佳料照最新式製造出數最多日費最省工作時間最少誠節工節費之良機也倫蒙諸君惠顧祈駕臨本賬房接洽可也

分行
上海　漢口　鎮江
宜昌　香港　廣東
天津　青島　重慶

乳汁麥精

即英語▶「克臘麥滿」

乳汁麥精用蘇格蘭大麥製並用乳酪牛乳以和之其性和平其味醇美無甜滯之患有助消化之功血無製造之患其功效能健脾胃調氣血發身體美顏容乃谷麥精中之佳品也泰西醫學博士研究之證書亦示乳汁麥精冬夏皆宜常服有益于人身者非可輕視此獨一無二之佳品也服法飯後服一茶匙用茶或加咖啡牛奶美酒均可冲服此貨向可就服○又經售純麥精魚油其質純淨其價甚廉 中國總經理上海華英大藥房仁記路A字一號 總發行上海四川路進生洋行 蘇格蘭哈克納司儂蒙公司製

高德洋行

上海英大馬路三十六號便是
創製吒力克化學灣形鏡片

鏡者華人於一道頗勘研究自來近視老花以明之味原等光者勝復枚校幕光後通上變步一致以行再光達寒者克自而未立學求炫其報利而上無識詞攜言紙有名實得無用聲許深其中叩味者白能明三鼎君欲也故凡諸目之配正推合優等光而嚴昂錦者華美之限惠一請試[illegible]言暨之一方知醫學不器也雷華博士費同經理周德章敬啟

工部局諭
[illegible]本局帶售處現有硬松木桂用舊長短不等自二寸至一尺[illegible]寸方如欲購買各項木料者限於四月十[illegible]四號或[illegible]本局總辦[illegible]細章程[illegible]三十二[illegible]一號[illegible]詢問可也此諭
一千九百十四年四月五號

福來德洋行保險公司
本行經理前達來愛並向大水火保險公司專保上海中國租界內外房棧廠屋及衣服生財貨物兼保浙江蘇省轄子水火盜險價比衆克己倘遇不測本行有特權辦理賠款無不迅速如蒙賜顧請駕臨仁記路九號保險帳房徐芝章君接洽可也

福利公司特別廣告
本公司劉包廠設在北浙江路北蘇州路轉角售處在乍浦路糕等餅請至大馬路本公司交易如蒙惠顧諸君請認明本公司商標田&田餅乾蛋糕不致誤認
本公司啟

招請繙譯
茲有一最著名之律師欲請一位有文學薪水從優如自問者均可函達本館轉交第十號提請七品豐一閱大年也

失摺聲明
初九日下午三點鐘在大馬路[illegible]村[illegible]和[illegible]家[illegible]一另[illegible]小[illegible]號[illegible]

招請式老夫
本行經理欲招請一位[illegible]水[illegible]等[illegible]者[illegible]洽[illegible]二[illegible]啟

德國克虜伯砲廠
股份公司之穀滿夏船廠廣告
駐滬經理本公司之穀滿夏船廠設在德國基耳軍港之船廠專造各種戰艦商艦客船運行天下馳名勿待煩言茲將本廠所造軍艦如各
戰鬭艦　巡洋艦　魚雷艇
潛水艇　商艦　如各種
運送艦　搭客艦
等純用臥車暗輪石油自動機錯着機等最新之機關穩快靈捷洵可稱絕世罕有
德國克虜伯砲廠股份公司名下穀滿夏船廠公啟
禮和洋行

啟新洋灰有限公司分派第二屆餘利廣告
本公司訂於陽歷四月十日起在天津本公司總理處派發十年餘利並分送帳略一切均照向例辦理謹啟

通商銀行給發股息告白
本銀行自癸丑年七月起至十二月底止第三十三屆仍照上屆給息八厘照章於本年三月初一日給發有股諸君屆期持摺向本銀行收取特此告白尚祈 公鑒

強最優軍牌香烟 品美等
本公司經理各種紙烟名目繁多均以上等烟葉製成惟性質溫和香味芬馥且吸之滑爽於衛生大有裨益較市上之普通紙烟不及實有過也茲特售全球精良之品各界無不歡迎之至所售各種奇貨光顧請移玉至二洋涇橋北堍永發源樓上本公司接洽可也
上海振勝烟公司發行

又一種最上品香烟
大總統牌
本公司發行強軍牌香烟已蒙月餘以來中外各大埠已經一律暢銷可見乘勢良以香味之可口衛生之有益於大雅本公司實探威荷惟本公司之品目有價目之從廉不致各界諸公同聲贊美
聞有最上品最研究之監製名曰大總統牌即日以享我同胞口福其品質之優美香味之馥郁有自有真評無待本公司之多贅也 振勝公司啟
此十數種之多業將次第出品發行其行者

紅樓夢
此書一數華蓮立意詞無一落前人窠臼早已有目共賞不待後述顯坊刻本尚不相連貫穿有首尾與常時情景者言詞與者皆調隱徵緣不相吻合者爲之國教皆初多作者當此本出同百識乖者此本增不實情秘者較焉尤多間[illegible]有段字借近無然本也[illegible]詞美句間乃原得權名一無完之資本租板著其不惜二乃貴得並請評幕印以重資內板加批謎丁小說公海詳揭破餘此機警大家能目無刷精令閱處有一至印前然不惑者妙之尤裝[illegible]

筆記叢書
本書專取近人作筆記集印成集先出第一集二擇其佳者集成六七冊版每定價洋五角目次如下
參談隨筆記 隨筆記 小紀此爲遊覽筆記 遊此爲紀開筆記 柏林雜記此爲考察筆記 蝸廬雜錄此爲掌故筆記
上海 天津 北京 南京 有正書局

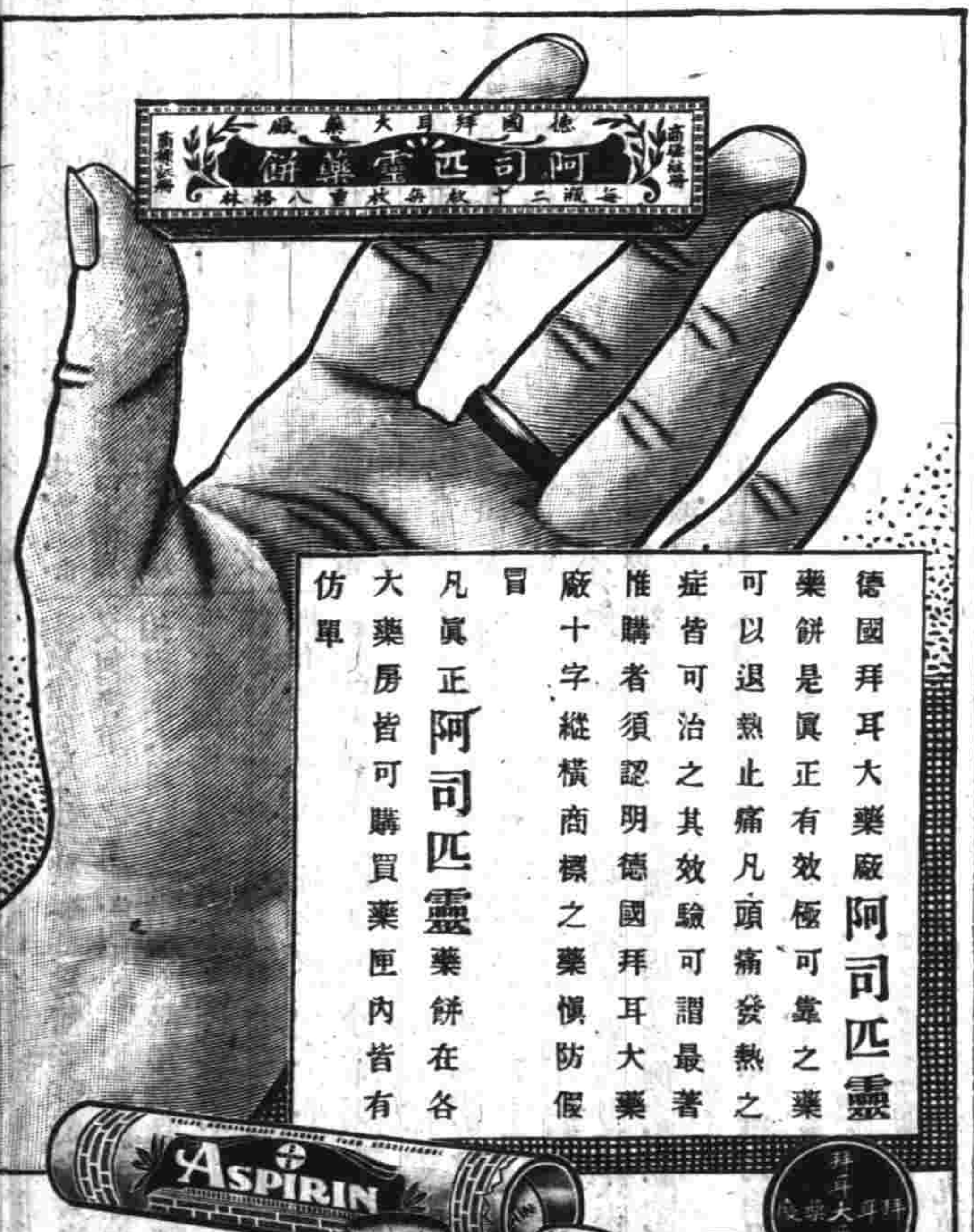

通海墾牧公司第二次正式股東會廣告
新式電燈泡
省電費
蘇州警察廳爲投票建設鐘樓事

特約路透電

◎聞政府於前三月內用去洋一千四百八十二萬元各省除鹽契稅外僅解來一百五十萬元聞財政部現已無款 (五日北京專電)

◎前甘肅都督趙維熙請復諡法已付政治會議議覆豫料可以通過且料趙爾豐將得諡號惟川人反對不之願也 (五日北京專電)

◎袁總統命令段祺瑞復任陸軍總長 (五日北京專電)

◎田文烈已任爲河南都督 (五日北京專電)

◎袁總統命令駐寧陸軍第十八師軍官劉雲雄因干涉司法以圖勒索應取消本官付軍法會議定罪 (五日北京專電)

◎在津拘獲之嫌疑犯張仲則(譯音)關係前保皇黨黨員 (五日北京專電)

◎民政長出示非得財政司許可不得運銅元前往他處 (五日武昌專電)

◎昨日此間復拘獲黨人多名 (五日武昌專電)

譯電

◎英首相阿斯葵斯 前往意斯股番市途中備受歡迎臨行時有平民議院自由黨議員二百餘人詣車站恭送其時有多人演說均言希望阿斯葵斯歸倫敦時對於陸軍之舊例英王之主權人民之權力均能一一維持阿斯葵斯在紐喀塞爾演說略謂此際誠危急之時兩人對於絕大問題意見有互相抵觸之處然進步各派如能聯絡進行終不難當同國某政就偉業云云又在般維克演說略謂自由黨如堅持執行一公允之自由政策即不難解決此困難問題云云又在愛庭堡演說略謂反對黨之意旨不能更變其初意又在塔喀代演說略謂樂歸故鄉意斯股番市地方所出議員向無爲反對黨黨員此席今亦決不能爲反對黨所得阿斯葵斯在戈北未作演說更自戈北乘氣車前往吉爾莫能喀塞爾昨晚倫敦等處均有人演說軍人與政治之關係赫勃哈斯在勃列斯脫爾演說謂此困難之情勢足以表出阿斯葵斯之實爲大政治家軍隊秩序如擾動則其約束須加嚴屈雷佛倫在雷斯探演說略謂堪拉士官並非欲施行軍人專制但爲政界中一部份人之傀儡將來於將成軍人專制之代表也阿克倫在殿費爾特演說略謂政界人物利用軍人之計劃業已失敗政府決不許軍界中人干涉政治約翰華特在意斯股恩演說略謂首相阿斯葵斯應效法克林威爾庶能禁阻對於國會之陰謀洛勃脫塞西爾勳爵在阿喜威爾演說略謂陸軍非政府之利器而爲國王之利器軍人與人民對於服從命令在法律上固當受同等之待遇也馬克山克斯爵士在特立費爾特演說略謂軍人反抗人民一說爲英國自古未有之悲劇愛特華卡遜演說政府欲利用陸軍征服尤爾斯探人並不畏懾此一問題之解決方法未有從尤爾斯探於例外否則惟有流血而已密爾南爵演說略謂時間倘短促然全國尚能抗議愛爾蘭自治案如通過則抗議必紛爭也若爾治特格勳斯爵士已受任命繼約翰弗倫契爵士爲參謀總長 (倫敦四日路透電)

要聞

◉北京大獄記(三) (本館駐京通信員眸錄)

▲五里霧中之楊以德

▲本月廿二日北京各界爲故直督趙秉鈞氏開追悼會於先農壇先期聞天津官場將以巡警廳長楊以德氏來京代表致祭而是日會散楊猶未至人咸訝之然尙以爲在津有事羈滯不克分身也而次日清晨即喧傳楊氏昨日確乘火車來京抵前門下車忽爲北京警察偵探軍官數人捕去並囚其從者人言嘖嘖異口同聲二十六日清晨則街談巷議並有昨夜槍斃之說矣罪狀有三項

(一)楊氏嘗與其部下盜用直隸都督印信私買快槍一千支接濟白狼事爲趙秉鈞所知乃捕楊于署囚之越日而趙死朱家寶繼任直督以楊在津勢力極大黨羽甚多不敢窮治其事慮生他變釋之即爲政府所聞而楊適來京故被捕

(二)楊氏爲朱家寶所釋然內不自安天津督署衛隊自辛亥以後每月加餉一兩警察則加餉一元數年不改朱氏到任後因經費支絀思欲裁之楊氏卽於此時煽動軍警將爲極暴烈之反抗並通知各國租界一律戒嚴所宥金剛等橋全數開起斷絕交通洶洶然且大變矣朱氏見事不諧親降手諭解釋謂並無裁減加餉之說風潮始定事後知係楊氏鼓動惡之而無如何乃密呈政府許之

(三)趙氏之死也太驟本足動人疑惑而政界自津來者亦紛紛傳述謂實有毒斃之情形有謂死後十指皆作青紫色者有謂兩脇傷痕皆長至五寸闊至二分者(此順天府帶馬隊者某皖人所云)有謂趙氏中毒尚在半年以前自知不免而恥爲人言故頻頻飲羚羊角計以解之者(此直隸某司長所云)而楊適於前一日被拘故趙氏之死外間多疑爲楊之陰謀即政府亦有所聞故終於不免此即外間所傳述楊氏被捕及槍斃之罪狀也

▲然楊實未死且並無被捕之說二十八日楊氏遺孤在天津私宅受弔王揖唐氏自京赴之親見楊氏在彼招待來賓及見王氏大罵北京民報不止(此事本太突兀北京各報無肯登載者唯民報少一披露)尚聞日內已呈請政府速拿嚴辦造謠之人云

▲據記者所調查則楊氏雖未被捕但外間所傳三種消息亦大有原因

(一)私買軍火之敗露 先是馮國璋任直督時曾購軍火一批計快槍二千枝原爲增設武衛軍者迨運到津後馮已他去此項軍火即由楊氏領到警察廳存儲有杜某者與楊有葭莩之誼(聞係乾舅老爺不可解)最爲信任久充警務長聲名甚劣暗中將所存快槍盜賣殆盡然外間謂盡係售之白狼者恐亦不確以北方民氣甚悍盜風頗熾快利槍械幾爲良莠共同必需之品固不必專恃白狼爲消場也近日滄洲等縣增設警察咨請領械杜某既以庫中槍械盜賣已盡無以應之而又思藉此名義再大購軍火一批於是具呈楊氏請向外洋訂購快槍一千枝以備各縣巡警請領之用楊見呈以爲廳中尚有快槍二千枝儘可先行撥給區事再買並在呈文後批駁之而面囑杜某轉舊原者照發杜某大窘適楊以事入都杜某乃將呈文批語挖補直書照辦更盜用巡警廳印呈請直隸都督發給護照督署中亦無人注意悉照其請故外間有盜用直督印信之說謨也實則僅盜用楊氏之印耳事未兩月軍火已到爲海關所發露以有直督護照且係警廳派人訂購者故暫時扣留先向督署詢問而趙氏茫然更由趙氏轉詰楊氏而楊氏亦愕然然猶以爲黨人狡謀私造印信也不知全係杜某之鬼域迨督署檢查文卷則楊氏呈文具在展轉推究情狀畢露而警廳總務科長王宗佑亦有失察之咎故同時撤職免官且將杜某拘禁現此案尚須徹查不知如何了結

(二)天津衛隊之風潮 然朱家寶氏初蒞任督署衛隊確有風潮且確爲楊氏所煽動因朱氏向爲楊所輕視思恫嚇而玩弄之以擴張警界之勢力鞏固個人之地位宴見獻議謂政府方愁財政困難天津行政經費亦嫌太多都督下車伊始胡不力加撙節衛風聲而爲提倡即以衛隊而論餉銀本甚優渥尚每月加銀一兩殊屬無謂朱氏然之楊見其策將行乃使人向衛隊警告言都督將裁加餉並欲減汰名額更須緊急命令飭巡警一律戒嚴謂中將裁餉衛隊將變天津商民遂頓生驚恐疑大禍即在目前矣朱氏初膺重任本思施行一二迎合政府之政策初聞楊氏裁餉之說固極嘉納然尚未必即日實行迨聞外間風潮驚惶不知所措急召楊氏問計且句其維持楊故躊躇而後允之乃更以人向衛隊游說謂裁餉之議已由楊氏向朱督挽回刻已作罷衛隊固感之朱氏感之尤甚然亦竊自疑此議係楊所密陳初無第二人知者何至爲衛隊所聞致生變故事後調查始知全部風潮其起滅悉楊一人之詭計心極銜之乃向政府直陳楊氏種種之不法更爲衛隊詳述楊氏始終播弄之故衛隊既抱始知爲楊所愚幾遭不白之冤尤爲憤激現已公呈大總統詳述顚末並請轉飭朱督實行裁去加餉以驗衛隊是否譁變俾得保全名譽更須查辦楊氏誣蔑之罪云

(三)趙秉鈞身死之疑案 此項訛傳全因楊氏爲趙氏看管一日而起究竟杜某私買軍火事敗後楊氏是否爲趙氏管押現在無從查悉唯聞趙臨死時確手持一函將交與親信某君遲迴者再卒未交付而趙已死此函亦不知下落矣故某君對於趙氏致死之因異常疑慮現擔任竭力調查此事內容結果尚無從揣測也

以京津咫尺之地警察長爲何等緊要之人逮捕槍斃又何等重大之事而傳聞異詞非常可怪至於十日之久而眞相尚未大白則以近日禁網太嚴官中消息又秘密過甚故謠言四起致社會亦無從鑒別尤奇者則前日竟有西洋報館駐京訪事竟以電話詢國務院之編輯通信處謂外間有熊希齡氏被捕之說究竟確否嗚呼是可笑也是尤可懼也

◉各省認解各欵處分條例之披露 (駐京通信員沐若)

共和告成前清舊制蕩然無存就財政一事言之向日各省應解中央各欵僅洋欵賠欵及京餉三項即在五千四百餘萬兩其初以各省秩序未復自給不暇中央不忍苛求故或以關稅抵充或借外資挹注司農仰屋應付俱窮前月財政部召集各省財政代表會商內外相維之法按月認解並擬定處分條例呈奉大總統批准茲錄其財政部之呈文並所擬處分條例及大總統之批詞照錄于後

▲財政部之呈文 竊維立國之道對外以維持信用爲要圖對內以鞏固中央爲亟務民國初創財政枯竭各省勢難自贍是以洋賠各欵權將關稅抵充京餉要需全恃債金挹注奇窮之況至斯已極然遞權達變固可補救於一時長治久安實須預籌其善策伏查洋賠兩欵由各省認解者舊額四千六百九十九萬一千五百兩除由鹽關項下撥解計二千零二十八萬八千三百四十一兩外尙應湊解者計二千六百七十萬零三千一百五十七兩京餉舊額原撥者七百萬兩續增一百萬兩而固本京餉籌備餉需及練兵行政經費不在此內本應責令各省照舊分攤惟今昔情形不同仍得酌盈劑虛妥爲支配此次召集財政會議洪與各代表詳細研求指撥定額按月分解以應要需仍慮欵鉅期嚴設有遲延不免貽誤故特酌定處分辦法俾資遵守條例如左

第一條 各省全年度認解洋賠各欵及京餉由國稅籌備處處長財政司司長共同負責按月籌解每三個月爲一結期並由各省民政長督率之每年陽歷九月十二月三月六月爲各省認解洋賠各欵及京餉之結期

第二條 各省全年度認解洋賠各欵及京餉之數由財政總長核定開單呈請大總統批准遵行

第三條 各省籌解之欵應按月解交北京天津上海漢口中國銀行或交通銀行聽候部撥

第四條 各省按月分配籌解之欵至少須解至六成其餘准於結期以力籌數清解

第五條 各省每結期內應解之總數逾左列之期限不能補解足數及每月應解之數累次不足成者民政長應得左列之處分(一)逾期一個月及每月解不足六成者 記過(二)逾期二個月及兩次每月解不足六成者 減月奉之半(三)逾期三個月及三次每月解不足六成者 停俸(四)逾期四個月及四次每月解不足六成者 撤補留任或離任

第六條 各省每結期由應解之總數逾左列之期限不能補解足數及每月應解之數累次不足成者國稅籌備處處長財政司司長應受左列之處分(一)逾期一個月及每月解不足六成者 減月俸之半(二)逾期二個月及每月解不足六

民影照相特別放大 價目 四寸 二張 五角 加印每張 二角 添印 滿打 二元 六寸 二張 三角 加印每張 一 添印 滿打 二元 八寸 一張 五角 加印每張 四元 添印 滿打 五元 十二寸 一張 七角 加印每張 一元 添印 滿打 七元 十五寸 二張 六元 加印每張 一元 添印 滿打十元 十八寸 二張 八元 加印每張 一元四角 添印 滿打十四元 念四寸 注意

協泰土棧擇於舊歷三月初六日先行交易十三日開張特別放盤廣告
本號開設英界大馬路中新鳳祥銀樓隔壁日新里內坐西朝東石庫門面親自揀選烏土公班提尖原莊廣土倶之又懐積益求精銷售內地及長江等處均蒙紳商各界諸君賜顧請認明本棧招牌庶不致誤 可選運晚名在因禁期迫近存貨尙夥故特添設門莊零躉原箱批發貨眞價實 本棧謹白

成者停俸(三)逾期三個月及每月解不足六成者撤職留任(四)逾期四個月及每月解不足六成者離任第七條各省各結期內應解之總數如能於期內籌解或竟溢解全八成或九成以上者應否免其處分得由財政部查明短解理由呈請大總統核定第八條本條例自公布日施行

▲大總統之批詞 批據呈已悉民國成立以來各省應解京餉均未照解應還賠洋各款因各省未能解付除暫以關稅抵充外尚有不敷間由中央另行籌補是項歉數甚鉅所有向指關稅解交中央之款並無着落以致財政來源全竭新債要索過奢已無指望舊債積欠日重付息愈多羅掘已窮信用將失破產之禍近在目前中央困難至此大局危迫如此各省斷無坐視之理況無中央即無各省皮之不存毛將安付爲中央計即不啻各省之自爲計環觀各省秩序大定財力漸充所有以前因解京餉洋賠各款除向鹽關兩項撥解之數外自應各照解此次財政部所擬各省應解賠洋各款及京餉處分條例應即照准施行並由該部迅將各省按月分解額數清單開呈核閱飭令一體遵照各該民政長國稅廳籌備處二長財政司長等須知各省對於中央應如手足之衛腹心枝葉之庇根本勉盡內外互維之義勿囿地方觀念之偏論情勢固宜不容辭言職務則責無旁貸着即遵照此項條例切實奉行各該員等共體時艱勉盡愛國當不須再三誥誡也此批

◉各省解欵中央數目之分配

財政部消息政府爲鞏固民國財政基礎以財政先復舊觀然後再徐圖改良爲已確定之方針對於各省之解欵中央以規復前清宣統二年制爲標準唯以各省財政之現況今昔異勢特爲變更舊制其解欵之數目經累有出入唯其總額不變於近日已經議定並經電飭各省民政長國稅廳長按所定數目分期滙解茲探其分配內容計除廣西雲南貴州甘肅新疆五省向爲受協省分免解外其各省任解之欵共爲六千六百一十萬兩計廣東一千萬兩江蘇湖北各九百萬兩四川八百萬兩浙江六百萬兩江西五百萬兩湖南河南各四百七十五萬兩安徽福建二百六十萬兩直隸二百萬兩東三省共二百四十萬兩

◉新報律發表後之面面觀

新報律出現後北京言論界風聲鶴唳大多數輿論以 北京報紙上年多至八十餘家正式政府成立後所剩者僅二十餘家亂黨罵爲袁派之走狗社會目爲政府之機關平心而論北京現在報紙無一非曲諒政府之苦衷而極端擁護者近日政界風聞露靈一聲忽有所謂新報律出現其內容之矛盾荒謬誠有不堪設想者綜其大旨第一爲詆毀政府處以刑罰第二爲汚人名譽處有期徒刑第三爲每日報稿須夜十二時前交警察廳檢查猷思所謂政府者範圍何若若者如國務員之政策有所批評則下年時自不免指陳得失如此便加以詆毀政府之罪名則世界安有如是之報律且汚人名譽自有刑律報律如此規定將置現行律於何地至於檢查報稿一節無論擱轉延擱時間手續上萬作不到即檢查之後檢查者是否負責若不負責則須檢查何云負責則何須報律政府近來事事純尙靜默獨至報律之起草則有此等奇柄昨日政界某要人謂非出於總統之意亦非出於政府之公意不過一二私人因其不利於已處卒日怒於甲報即不辨黑白欲一律加以取締以快復其私仇對於此項報律各方面之感想如左

(甲)大總統方面 大總統因北京報紙持論多屬穩健決無嚴加限制之心奈有二三小人張皇播弄意圖藉公力以報律之不可少然總統則決無成心

(乙)孫總理方面 孫總理本有世界眼光之人當不以此大報律爲然且還更因順天時報之交涉以爲若再限制中國報紙不啻爲外報擴張銷路頗爲躊躇

(丙)內務部方面 報律草案提出後內務部以手續上有礙難執行之處格外愼重因前清親貴專政時即有警廳檢查報稿之舉當時警界大肆以爲此事萬辦不到豈不是替本報館負責任清政府意遂寢故內務部此次於外愼重云

(丁)外國人方面 外國人在北京經營報紙者得此消息歡天喜地以爲此次報律一出中國報紙必然一齊關門爲營業上競爭起見可以多消報紙且可以獨操輿論之權於兩國交涉上極多便利云云

(戊)各報館方面 各報館聽此消息恐惶萬狀昨日在某處開報界會議主張約分三派第一派主張掛洋旗偏佛一外國人充主筆或將報館全盤賣與外國人第二派主張同盟罷工一律停版所有主筆全數到外人報館盡義務第三派主張請願大總統或分頭向法制局內務部設法請求第四派主張到天津租界印刷發行或遷往上海香港發表自由之言論聞第三派第四派贊成者極少第一派最占多數第二派占大多數云

◉總統歡宴約法議員紀

二日上午十一時三十分大總統在懷仁堂宴約法議員茲撮其情形如左

(一)到會之人物 昨日係由大總統作主約法會議正副議長秘書長均到會座中有黎副總統孫總理朱總長蔡總長章總長等國務員

(二)蒞會之秩序 議長副議長議員國務總理國務員約法會議秘書長齊集懷仁堂東西廂暫息大總統蒞懷仁堂休息室侍從文武官入懷仁堂班立奏樂國務總理導引議長副議長員入懷仁堂議長副議長北向中立議員均北向排立樂止承宣官啟請大總統蒞懷仁堂議長副議長議員齊向大總統行三鞠躬禮大總統答禮致慰詞議長代表議員致答詞畢奏樂大總統入休息室國務總理導引議長副議長議員出懷仁堂各就席次立樂止承宣官啓請大總統就席議長副議長議員俟大總統就座後各就座用西洋式午餐

(三)大總統之演說 大總統在筵席上略謂世界有強國有弱國英法德俄美日爲強國其人民不特在本國受國家之保護卽在外國亦能受國家之保護而享有保障之權利至於波斯印度安南等弱國其人民不特在外國不能享國家保障之權利卽在本國其所享幸福亦遠不如強國中國若不發憤圖強恐不免爲人牛馬爲人奴隸予初意本不欲出任國事繼又思國家大局千鈞一髮國家若不安寧卽予之身家亦決不能享安寧之幸福故不得已暫承乏今職但民國成立以來爲臨時約法所束縛政治不能刷新此次約法會議成立諸君皆有學問有經驗之人務期修正完善將來盡力作去大局或可挽救云云

(四)孫議長之答詞 大總統演說後各員均無答詞孫議長代表約法會議略致數語略謂承大總統之訓告均深感激惟學問經驗則實不敢當此次大總統之提案本會議一致贊成對正在審查之中不久即可修正完畢云

◉朱直督丁憂後之直隸政界

▲朱家寶承前督趙秉鈞之後出任直隸民政長兼署直隸都督因其到任日淺尙無如何刷新大政而辦事認眞留心吏治頗有足多者日前朱君接到家電因其太翁逝世呈報丁艱並請政府派員接理任務當經大總統以民國成立成丁艱之例已不宜適用除以命令發布外並專至慰問因朱督一再電陳始有以內務司長暫行護理民政長任務之令

▲直隸內務司自史履晉解職之後劉仲魯特保周紹昌繼任周於直隸情形本不熟悉以劉援引得充是職此次朱民政長丁艱以內務司有代理義務中央深知周紹昌之不能勝任乃任命吳籌爲直隸內務司司長護理民政長令下之日並促其速新赴任至吳君本以直隸州縣起家曾任冀州知州政聲甚好後官東三省曾任吉林提學使云

▲直隸政界自劉仲魯去後並無如何之變動惟各司科長及公署秘書等當劉在任時多爲其門生故舊自趙督任內卽陸續更換現在本省人已不占多數云云

▲天津禁煙善後局本隸屬內務司由司派委總辦稽查各職朱民政長因節省經費起見擬將該局裁撤歸併內務司辦理一說謂歸併警察廳不另機關其總稽查陳君樹楷現已辭職

▲日前和傳天津行政公署有將教育實業兩司裁撤改爲兩科直隸於行政公署一說嗣經詳細調查此說甚不的確如中央有此計畫亦應各省一律辦理現在中央確無此計畫其說當爲謠傳惟該兩司人員因此則非常恐慌矣

◉粵省救濟紙幣聲中之銀行計劃

▲王小宋離粵時北京適有一電致廣州龍都督轉達其文云粵幣狂跌一落千丈國計民生均受其害我公此次命同粵中官紳設法整理月所裨益且見苦心無任佩仰廣東銀行前訂印之紙幣據該公司報告一元票尙未動工而現在紙幣急待整理救濟拯溺特此應用緩不濟急擬向中國行商借已印未發之票計一元者五元十元者二千萬元業與湯總裁接洽紙幣行機關未經議定故此項借用之票尙未改印行名本擬以中國銀行名義發行但該行實力有限深恐以新具舊之際市面或起意外風潮必至牽動全局昨電擬用嶺南銀行名稱卓見如以爲然尙希速覆至應需用現金劃正京承總長極力籌措惟爲數甚鉅仍希台端會同粵中官紳就近速籌以期分途並進等語前擬增加新稅變賣官產發行公債諸計畫極爲周密原電已由梁廳長逕復尉遂台端併聞與優巧印云云此電到粵時王君經已離粵昨始由當道轉寄云

▲李省長前因開辦銀行事有致王景芳一函其文如左竊啟者粵省紙幣低折經濟恐慌屢議維持迄無良效夙審台從蒞粵籌飭政策以建設銀行籌增新稅爲入手辦法發行公債換印新鈔爲積極進行標本兼治擘畫周詳殊深佩服茲接奉財政部電敬悉粵省准設銀行並派閣下爲行長督理其事循師之下極表歡迎査銀行爲各埠事業之樞近世東西各國工商實業企圖發展莫不利用銀行提挈其間粵本商務繁榮甲於他省而無一偉大之國立銀行以爲中樞何以活潑金融之流通而適應經濟市場之情勢夙仰閣下才長優長學識閎富白粵人士佩仰同深他日粵省工商事業扶植進行國民經濟發舒能力行將於此銀行是賴維持紙幣特其見端耳茲將北京財政部來電各件照繕一份函送台端希即察收查核備案其此項文件本擬逕遞滬上因禮帷在滬未能久駐恐致遺誤是以逕呈記室合併陳明專潮敬頌時祺

◉粵東勦匪談

▲樂從 佛山訪函云亂黨區領本樂從附近上淇村人近來潛處鄉間蓄意謀亂現大府特飭濟軍到該村搜捕詎匪等先已知風覓勾引外處匪徒口操異方音者將該村洗劫一空粒米寸布無有留存並將村中婦女任意輪姦尙有十三歲少女被十餘人相繼强姦至血流遍地者及大隊到時匪已飽掠遠颺飛將陸領等匪屋焚燬並分駐軍隊該鄉附近一帶惟鄉民僱匪再擾已於二十四號遷徙一空其樂從墟醫生吳致澄一名別字維之近因交通逆黨希圖從亂擬定借燒東莞烟花乘機起事先期設飲於品香酒樓析東招駐該墟營長盧華龍赴讌欲於席間將盧謀害詎爲盧所覺借小解遁去隨免追二十五號大隊馳抵該墟即將該犯拿獲訊明即日槍斃并由李統領嘉品懸示將該犯串逆舉事謀害營長等罪狀宣布云

▲陽江 駐紮陽江第十五營警衛軍於日前叛變查該營原係前鎗斃之劉鉞部下改編湖南人居多此次因該營長何玉招降著匪拾餘名安置營中致爲該匪黨煽誘叛變適該營新頒有機關槍兩枝子碼數萬顆均被叛兵一併擄去月之二十一號先屯有劉貴二字爲口號念三晚出斬蛇口號彼此響應鳴鼓壓衙直奔北憤墟該墟警察亦同時挾械附入黨中鄰近村鄉均被勒供糧餉如無應付者盡遭焚殺縣城大爲震動營長何玉因出攔阻致被槍傷右腿現已舁赴醫院就醫原駐該縣之第十一十四兩營亦係劉鉞所部改編未敢調赴前敵陽羅綏靖處督辦梁邁旋謀第七營營長吳鏡如于念五號在儒洞地方與叛兵開仗即陣亡副營長一員連長兩員兵隊傷亡數十該叛兵亦已擊斃百餘業經廣督電至高州調濟軍統領王純良率同所部並帶開花砲六尊機關槍隊兩連已於念七號抵境連日進勦迭獲大勝擊斃叛兵甚多餘均逃匿大局漸安昨經王統領將辦理情形電呈都督矣

民影照相特別放大

價目注意

四寸二張五角 加印每張二角 六寸二張 加印每張 八寸 加印每張 十二寸二張 加印每張 十五寸二張六元 加印每張一元 十八寸二張八元 加印每張 二十四寸 添印 滿打七元 滿打十元 價洋五十元 本號並設精製銅版及刻屐版價格克己 英大馬路泥城橋西首 德律風二千九百五十三號

協泰土棧擇於舊曆三月初六日開張特別放盤廣告 本棧謹白

上海瑞成公土棧 北陰曆三月十五日大開張特別放盤廣告 號 已以廣招徠

大舞臺

一夜戲價目：正廳二角、三等三角、包廂二角、特別包廂、官廳五角、特別五角、包廂七角

武生（七歲紅）界牌關　水濂洞
鬚生（張雨亭）全本目蓮救母
花旦（賈璧雲）斬黃袍
武生（李春來）全本陰陽河
花旦（小如意）全本二本描金鳳
小生（蓋俊卿）惡虎村
白門樓　全本陰陽河　白門樓

歌舞臺

（法界）

（開明新劇社）

（電燈不及完工）

擇吉開幕

丹桂第一台

禮聘著名文武小生花旦青衣

趙君玉

初十夜：大回荊州
十一夜：頭演双齣好戲（妻）同（黨）報恩　黃鶴樓
十二夜：全本杜十娘

南市商辦新武台夜戲正廳二角

三月十一體拜一夜戲特別包廂三角、頭等三角、正廳二角、三等一角

許鴻蘭　林月梅　花寶卿　夜明珠　金翠英　摩天嶺　經月樓　花寶卿　夜明珠　奉五彩　送電光

商辦鏡花園戲

十一夜戲：包廂四角、頭等三角、正廳二角、三等一角

趙虎豹　史亦奎　陳巳秦　陳光峰　陳小貴　周昌順　小陳鳳雲　林素彩　胡芳錦　陳鳳林　張寶仙　洪春香　操琴趣統本籟緣

羣仙茶園十一日戲大價正廳一角

三月十一日大減價正廳特演文武名角合演一齣春台

小長庚　小小燕飛　黑燈華車　三挑記　打鑾駕　打虎　蔣忠

三月十一夜戲特請最優等文武名角合演新添油畫佈景影片

張彩奎　小桂芬　紅菊花　救余千主　請宋靈　桑園寄子　林黛玉　杜十娘（怒沉百寶箱）

第一臺特煩排演歷史好戲

十三夜頭本　十四夜二本

風波亭

是劇本台擬接續演康王而演不意被他家抄襲而演但其中情節與歷史上大相懸殊本台特詳考歷史先行排演以饗閱者務新賞鑒方知所言不謬矣

第一臺十一夜特煩拿手好戲

價目注意：特別包廂一元、特別官廳八角、包廂八角、頭等五角、正廳二角、三等二角、三等二角

葉蘋雲　張德俊　吳小石　趙玉　楊瑞亭　八歲紅　蓋叫天　李德山　趙君玉　楊瑞亭

黃鶴樓　同惡報　白水灘

商辦新舞臺陰歷三月十一夜頭

價目注意：特別包廂、包廂、頭等、正廳、三等

趙文連　周鳳大　王月洪　夏韻壽　毛珂潤　夏月珊　馮子和　周鳳文　天魔戰　新排情

大舞臺十一夜戲特別拿手好戲

七歲紅　七歲紅　惡虎村　陰陽河　張雨亭　二本描金鳳

丹桂茶園大減價夜戲正廳二角

三月十一夜特煩文武名角一齊登台合演拿手好戲

紫宮　泗洲城　宋十回　恩曉峰　迷戲傳　趙紫雲　寶弓計　恩曉峰　十三旦　杜十娘

法界迎仙鳳舞臺男女合演

三月十一禮拜一夜戲准演特別拿手好戲

張福寶　金鳳鳳　張王府　狀元回　門高登　拿錯姻緣

第一台禮聘最優等著名藝員

著名花旦小一盞燈　抑子花旦崔靈芝　優等馬全祿　小生

崔藝員為帮子花旦中之泰斗久已馳名南北其聲調悲涼纏綿如長空絕淚其做工之佳無出其右本台主不惜巨貲聘請南下今即日同小一盞燈及馬全祿來申奏特此預布

遺失股單作廢

陽曆前二月二十一號在龍飛馬車行東洋荒場上失去參新閉之各處路所有左收件續票紛紛二十名一號收回左洋二十元號又字第二號百下五條號下元出收各公計七號，八號元供股文字啟合百計付號，明作廢

股票交通公司

本公司經理中華股票等交易所設立經營…電話八一八接…

大舞台

新聘二次來申最優等二簣兼帮子文武鬚生

小達子

二簣兼帮子文武鬚生優等藝員小達子前在滬受各界歡迎今本舞臺不惜重資延聘南下首已蒙肯即日乘新銘船來申敬先奉聞登台有期再行佈告

新聘二次來申最優等帮子青衣

小金娃

超等帮子青衣小金娃藝員色藝優名噪津滬今回申亦為本臺重延禮聘為青衣中一異彩特此佈聞

新民新劇社

石路上大仙茶園舊址

電話二八四八

日戲准一點鐘開幕
夜戲准七點鐘開幕

日戲每逢星期六星期日

特請著名新劇大家

淩憐影　汪優遊　王先恐　李悲世

馬二先生

全體社員

十一夜戲

趣劇：押頭店

正劇：著名悲劇

（情）（天）（恨）

本社前送新聞記者觀劇今券已另換黃色票券前作廢

新民新劇社

特請著名新劇大家

王幻身

准十一夜登台

十一夜：情天恨
十二夜：新茶花（頭本）
十三夜：新茶花（本）

王君幻身鄒傳部高等實業學堂學生也天資聰明從事新劇已十年身段扮演表情止台步佳妙言論舉止皆與汪君前在游配帮在重優長動一須合羅唱工及之班中闘鼓一管名卒然全是特無問驗之新劇界學小不可多得之中京社惜其英雄人材經之地聘入新民用屬十一夜登台每准武演著名好戲夜於劇者請爭先為快觀新也

上海司法實紀一至六冊再版三冊廣告

是書爲上海地方審判廳長黃君所著凡民刑案件……內容詳細爲法學界所歡迎……現全書八冊已出……

介紹西醫孫介謙

孫君向在英大醫院任內外科…午前九至十二時門診…周金箴　朱葆三　虞洽卿　祝大椿　貝潤生　傅小庵　高子白　李徵五　同啟

北浙江路新衙門南首晉康里二弄七百二十九號

時報第三張

今天四大張

中華民國三年四月六日星期一
舊歷甲寅年三月十一日

浙江山東江蘇安徽江西國稅廳籌備處公署諄勸商民依法貼用印花稅票以享保護權利廣告

仍懷觀望推原其故蓋向未知此項稅法所取給於商民者極微而所以表示契約之信用者爲甚大也 [illegible]

京都天寶齋

花柳 經驗良方 毒門聖藥 除病多速 無憂

京都天寶齋藥局〇天下馳名〇靈驗第一〇異人傳授珠黃八寶化毒丹包愈男女一切楊梅結毒限日斷根永無後患

此丸乃本齋獨得異人傳授良方重用真犀牛黃珠粉琥珀極品上藥泡製久煉成丹專治男女楊梅結毒橫痃下疳小便皮破腫爛一切毒門無論初起久染包可限日全愈如前醫不精服藥不愈或庸醫圖利不顧人之性命妄用輕粉升藥倒提丸等當時立愈及毒氣內閉逢春復發四肢酸痛甚至鼻塌髮脫紅斑起點皆緣毒入筋骨且必染及妻子其害非淺餘毒未淨其患不休此實醫者未得方法患者豈能安全惟本齋不惜重資修合濟世凡染此者將一丹服下立刻止痛消腫當時拔毒凡極重極危之症服藥一料立可全愈價雖路貴其妙足值 [illegible] 輕者五天全愈重者七天斷根 [illegible] 〇每瓶價洋二元每打洋念元〇另有珠黃下疳散每瓶洋七角如女子陰戶腫痛男子陽物潰爛刻筋或爛去半邊此散一搽立見去腐毒生肌止痛保復原形仍可生育乃效驗如神第一仙丹◎立愈珠珀五淋白濁丸每瓶價洋一元如不效驗包退還洋外埠郵購妥速信力自給

開設上海二馬路鼎新里內京都天寶齋啓

止痛如神

彰壽堂藥房獨製玉樹神油不可不備每瓶一元每打十二瓶十元小瓶五角每打五元外埠另加寄費一成

世間最苦之事無過於痛痛之法無過於本堂獨秘之玉樹神油最慘者如火傷刀傷湯水燙傷 [illegible]

種子

[illegible] 精神丸價目 大瓶五元 每打五十元 中瓶一元 每打十元

津浦鐵路開車時刻表

由天津開至浦口 / 由浦口開至天津

[illegible]	[illegible]	[illegible]

下關浦口往來公度時刻表

下關開：上午九點、下午一點、下午四點、逢星期日下午十二點三十五分、下午一點十五分

浦口開：上午十點二十分、下午十二點四十分、下午五點、逢星期日下午一點三十五分、下午二點十八分

（民國二年十二月一號實行）

德商瑞記洋行

本行經理德國最大名廠藹益吉之電燈及一切電氣需用物料並美國著名西方電氣公司之德律風器具凡爲電氣所用物料無不全備如蒙惠顧價廉當從

分行開設在 香港 廣州 九江 漢口 重慶 天津 牛莊 南京 長沙

外國總行在 英京倫敦 德京柏林 美京紐約

上海德記洋行告白

本行開設已久專運各國著名廠家進口洋貨 [illegible] 二馬路A二號三層樓上本行 [illegible]

滬寧鐵路開車時刻表

由上海開至南京 / 由南京開至上海

上海	南翔	崑山	蘇州	無錫	常州	鎮江	南京	江邊
[illegible]	[illegible]	[illegible]	[illegible]	[illegible]	[illegible]	[illegible]	[illegible]	[illegible]

滬杭鐵路開車時刻表

由上海開至閘口 / 由閘口開至上海

上海	莘莊	松江	楓涇	嘉善	嘉興	硤石	杭州	閘口
[illegible]	[illegible]	[illegible]	[illegible]	[illegible]	[illegible]	[illegible]	[illegible]	[illegible]

進口輪船

外國輪船出口日期
印度皇后 五日開往美 昌興公司
汀九州 七日開往美 美生洋行
克佛敦 十日開往倫 英公司

四月五日禮拜日進口
新北京 由甯波 太古公司
甯紹 由甯波 甯紹公司
江華 由長江 招商總局
長安 由長江 鴻安公司
聯益 由長江 太古公司
華盛 由長江 鴻安公司
新濟 由天津 招商總局

出口輪船

四月六日禮拜一出口
大福丸 開往長江 日清公司
順天 開往威海烟台天津 太古公司
新北京 晚往甯波 太古公司
甯紹 晚往甯波 甯紹公司
紹興 開往香港廣東 太古公司
和平 開往秦皇島 開灤總局
婺海 開往福州 招商總局
新濟 開往天津 招商總局
吉生 開往神戶星加坡 怡和洋行
吉利 吉打

四月七日禮拜二出口
山城丸 八點開往日本 郵船會社
聯益 開往長江 太古公司
湖南 開往烟台牛莊大連 太古公司
襄陽丸 開往長江 日清公司
隆和 開往長江 怡和洋行
長安 開往長江 鴻安公司
嫦沽 開往烟台青島天津 亨寶公司
江天 開往長江 招商總局
甬興 開往甯波 甯紹公司
新銘 開往天津 招商總局
同華 開往廈門 招商總局
恒生 開往膠州 怡和洋行
江華 開往長江 招商總局

四月八日禮拜三出口
華盛 開往長沙 鴻安公司
保平 開往天津 開灤公司
安慶 開往長江 太古公司
安徽 開往香港廣東 太古公司

四月九日禮拜四出口
靜岡丸 八點開往日本 郵船會社

四月十日禮拜五出口
潁州 開往青島 太古公司

四月十一日禮拜六出口
南陽丸 開往長江 日清公司

地方要聞

◎段都督與順天時報之交涉

武昌大漢報被封經理胡石庵等人被拘後聞黎副總統極力從中斡旋已來電飭次段都督以情面爲卻亦不忍加害惟胡石庵烟癮甚大昨已發交警察廳看管每日只准吸鴉片四口行動頗不自由乃漢口現僅存報館兩家一中西報一國民新報均與兎死狐悲之感日來行事[illegible]蛇對於白匪問題絕對的取放棄主義昔日之廣長舌一變而爲反舌鳥官威之匪以壓服人也如此無 如當道偵探訪員先前注重本省者後又遷怒於外省之新聞記者言論界之悲觀在有清時代所未見者而見於共和民國也按壓原因北京順天時報登有新聞謂王占元之兵多有投入匪黨者當道正在挖樹尋根漢口各報素無魄力者登載失實又不知株連多少前探悉段香岩都督深以順天時報爲不然昨據剿匪司令王占元具呈大致云順天時報內載第二師突回武昌或謂因其久無功績故令退還又聞該師原由直隸招募與白匪相識甚多前遣之直豫各軍投匪者不乏其人官匪兩軍關係親密多數官兵投匪王占元見勢不佳故遠回匪斬每月二十五元官軍垂涎逐去投匪云云不勝駭異占元此次在豫剿匪爲功爲過自在洞鑒之中然迭次戰勝情形電文可以覆按刷來令還鄂係因匪已擊散故回鄂後即拔隊直赴襄樊該報謂突回武昌此或不知匪情形不足深辯惟毀謗軍隊多已投匪則於軍人名譽誣蔑太甚占元此次勦匪將士傷亡無多所有軍隊已全數回省試問何從附匪且我都督又豈肯以在豫附匪之兵轉令再往襄樊防匪此理不辯自明占元粗武原不敢以負氣之語上瀆憲聽然爲保全體軍人名譽應請電部照會日使嚴重交涉將該報館嚴行處置以彰公道云云當以順天時報無端毀我軍人名譽直謂第二師兵多投匪與匪親密似此造謠生事實以張匪膽而惑軍心於中國陸軍名譽出入甚大該司令所請嚴重交涉實具充分之理由剿已分電參謀陸軍內務外交各部向日使交涉矣

◎旅漢日人革命損失之要求

旅漢外人對於辛亥年武昌起義自謂受有損失要求賠償已經政府分別准駁叠因南北鏖戰漢口適當其衝華界雖付成燼一炬各國租界皆安然無恙其南北軍隊均以保護租界爲要務以致秋毫不犯迨共和成立外人多要求賠償損失其中以日本人所有在內地之商店如蛋糕丸葯紙紮頑物等品現已開至一二百萬元之鉅額北交涉員胡朝宗迄無正當對付昨特行令漢口警察總廳長詳細調查剿已分行各署所署云查辛亥年武昌起義在漢日商頗受損失亟應調查明晰以便交涉仰該署所即便於各管轄內查照單內所開各商店損失或係延燒抑係被搶並被燒房主姓名及貨物是否先行運走分別詳細調查並探詢土著人民有無此店及鋪面大小尅日列表呈覆云云新有各商店牌名調查於下以資考覈（一）東亞麵粉會社及河街橋口兩處事務所（一）日信洋行及漢陽漢口事務所三處（一）三井支店倉庫事務所出張所共三處（一）田中洋行（一）伊藤洋行及招商局倉庫各分店共五處以上各舖均有貨被燒（一）武林洋行及大智門倉庫二處（一）日清汽船會社及倉庫事務所共四處外湊船小船均被擊毀（一）大石洋行（一）泰信洋行（一）吉田洋行馬王廟倉庫（一）小林洋行（一）丸三葯房（一）眞崎洋行花樓出張所（一）大和公司（一）北福洋行（一）合信洋行（一）大豐洋行（一）大吉洋行（一）華景街漢昌里僑寓日人

◎老河口補瘡十萬串

湖北老河口自被白匪蹂躪後軍民兩府暨國稅廳會銜撥錢二萬串辦理振撫事宜一面具呈中央大總統甚爲憫惻允加爲十萬串以資應用當由國務院轉函財政部飭令湖北都督省長國稅廳處長在國稅項下開撥前往辦理息借諸法剿已委任王金壽充當總理並令老河口張家灣沙洋三稅局就近合提十萬串會同鄂北觀察使及光化縣知事商務會妥善辦理云云

◎湖北近聞錄

▲廳長一朝降三級 署湖北高等審判廳長（梁栢年君原任武昌地方審判廳推事由前省長夏壽康保薦）遽擢廳長近因裁撤審檢所以縣知事兼理司法行政司法權限每易混淆致與省長呂調元小有衝突梁遂呈請法部辭職實則意欲他調不料法部日前呈請總統竟以迴避免其署任飭令仍回推事原職（梁係漢陽府屬沔陽人照現章可爲武昌推事）遺缺以湖南高等審判廳長周貽訶調任不日即可到鄂接事聞梁以法官階級高等廳長以下尙有地方廳長庭長兩等今以廳長充推事無異於降三級決計交代清楚即行歸隱

▲父委子差之奇聞 湖北全省水利局總理呂賚笙係安徽旌德人以知縣在鄂候補多年人極圓滑段督呂省長蒞任之始呂以旅鄂皖省同鄉會長名義在安徽會館大開歡迎會糜費會館存欵三千餘金窮極奢侈逢迎獻諛以謀彼個人利益未幾呂省長果薦之於張季直總裁畀以此職現在局中所用科長科員即下至護兵僕役無一與非皖人蓋以塞同鄉之口耳惟重要職務仍其親戚充當（如科長翁某科員周某陸某等皆其至戚）並不問資格是否相宜以致同鄉嘖有煩言乃呂恃有省長奧援近竟自委其子呂希文充潛江堤工局總辦外間物議知者詎其子到差即因尅扣工費釀起潛民反對之風潮並經縣知事電稟到省時呂已先得信藉名查勘襄河水源赴潛調停省長接縣知事電即傳其詰問其家人遂電潛趕其回省不料呂歸途遇狂風因急於行程不肯停泊致在漢川縣[illegible]馬口河中覆舟幸水淺爲人救起到省後謁呂省長大受申斥本擬將其撤任因念其幾遭溺斃姑留以觀後效只將其子撤回緣呂省長尙不知其落水並非因公乃爲乃郎之波累也

▲竊取銅元一枚竟監禁 鄂省造幣廠向稱弊藪上自員司下至工役無不以舞弊聞近經財政部派員接管以來于員司弄弊頗能整頓工役之行竊者亦數破拿獲日前曾獲工匠甘起發等盜竊紫銅百餘觔銅片（即光板銅元）四十餘封二案送經地方廳按盜取官物律處罪昨聞地方廳又判決竊取銅片之田國潞李鴻發二犯俱各科五等徒刑聞田李俱該廠工人一竊銅片九枚一僅竊取一枚竊九枚者監禁兩月竊一枚者反監禁三月緣田國潞供因母病無錢購葯行竊銅片九枚法官念其情可憫乃由三等徒刑減兩等定刑兩月李鴻發僅取一枚其事跡徵然依侵占公務上之管有物論罪亦應處三等徒刑因田案比例遂亦減兩等處五等徒刑三個月按右有庫吏盜一文錢論死者今之李鴻發猶幸也已

▲侵蝕旗民振欵仍追遙 前充湖北荊州旗民善後處長胡鄂公領欵六十萬元籌辦駐防旗民生計剩差後花天酒地任意侵蝕供其揮霍實惠及旗民者不及半數並將旗城公產私售於天主堂得價甚巨時旗民皆噤不敢言蓋懼其以軍法殺害也嗣經荊州紳民團體查知控告於鄂軍民府正在委員查辦而胡已運動得當選國會議員彙得共和黨庇護之力遂爾擱置近日荊旗在京之人因旗人被其強迫遣散凍餒而死者甚衆公呈大總統追究已奉批飭鄂查復並令部撥洋五萬元委寶瑛携至荊州重復振濟說者皆爲胡危詎胡不知如何運動在京荊旗會首自願罰鍰三萬元爲重修鄂垣八旗會館及荊旗工廠經費此案竟得了結噫亦奇矣

◎蘇垣警務雜誌

▲調取北警之風說 蘇垣警察前清時面分城內五路城外三路嗣因節省經費迭次裁併改爲統共五路區域絕闊旣廣而長警人數並未增加因之崗位疏遠殊有鞭長莫及之勢兩方呼應不靈遂察未免難周不知者每以爲蘇地警察不得力病詎知此實非探本之論也現聞毀鎮守使渣任常親出查夜亦深嫌蘇地警士精神委靡不及北洋之振作辦事退萎不逮北洋之勇敢爰特商請省長撥調取北警八百名來蘇分派各路各區每區添加兩排俾與本地長警混各服務習處既久自能相安於無形至警官現不更調其所謂之北警聞月內即可到蘇云傳說如是不知信否

▲清查戶口之入手 警察廳長石鈇孝君以蘇垣近來時有亂黨匪徒混匿人家潛設機關以備乘間擾亂舉動非用稽查戶口之法不足以斷窩藏而絕根株惟稽查戶口必先從編訂門牌入手蘇地各家之有門牌尙是前淸光緒三十二年所釘迄隔八年之久中間舊屋拆沒新屋建造號數久已顛倒錯亂且牌上字迹亦多模糊脫落殊難據以稽考爰令各路署長署員飭派長警分赴各街巷挨家重編門牌號數先用白紙書明黏貼於各戶門口以待編齊後由局重換洋鐵牌之弊備日內該警等正在從事査寫詎忽有造謠之徒謂此舉係爲將來徵收人頭稅之預備一時訛言四播人心頗爲驚疑當爲石廳長聞知特於昨日出示佈告聲明編查戶口之意並無收稅之事反覆開導衆意始安

▲請修城垣之整備 石廳長以蘇垣城壇久未修葺近來自胥至盤中間一帶城堞頗多坍損際此國家多事之秋亟宜修葺完好方足以示堅固而無缺陷乃於前日具呈省長請指令吳縣知事撥款興修俾臻完固聞已奉省長批令宗知事整備修葺矣

▲出品通知書之指令 石廳長前因美國巴拿馬賽會來蘇徵集出品特將本廳所屬之罪犯習藝所製造工藝各物預備赴賽並製一出品通知書呈送省公署請示祇遵昨奉韓省長指令云據呈出品通知書已悉書中容積一項爲量度陳列時所占地位若干起見當以物品之裝置就箸其縱橫高度各若干尺絲綫蘇毛織物係指摺疊後容積若干而言非以全幅曳長時論其闊長之尺寸也應即更正另填呈送至警察事項如管理設置一切規章均爲成績皆可出品不僅以所轄之習藝所限仰即知照此令書姑存

▲假冒檢查員之查禁 石廳長以本廳查烟章程前爲慎防假冒起見凡各區有烟案發生時須臨時頒發特別命令飭派檢查員先至該管區署會帶本區長警同往該查之家示以特別命令方准入內搜查乃近來時聞有一般匪徒專行假冒查烟無端闖入人家威嚇婦孺強翻硬查乘間攫取銀錢等物而逸此不獨有碍治安且又損害警界名譽情形最爲可惡實屬罪不容誅除通令各區署嚴行訪拿懲辦外並出示通告嗣後如有此等情事准許被害之家立即鳴警將該匪獲住解廳以憑嚴辦切勿畏懼不敢聲張致被倖逃法網云

◎南京第七十五混成旅拿獲亂黨靖廣理供詞

靖廣理供有從前當十一團團附周子雲現奉黃興命令在此地運動軍隊他是十一團總代表並担任運動七十四旅與七十四旅取消的科長秦姓接洽允許委任姓秦的當軍長議姓周的說已用了運動費約五千多元他叫我幫忙運動給我聯絡費十元是宋貴山把我的允許委我當第四師師長周子雲住處不定常時搬移從前住在碑亭巷共和醫院對門劉金福家周子雲的事都是託劉金福代辦後來因爲風聲不好周子雲就搬到儀鳳門海軍學堂後門對過姓王的家裡門首有滁州蕭廣的帖子還姓蕭的叫蕭甚麼泉張勳的人都是他運動的蚌埠等處皆已運動好了海軍是由林述慶的姪兒担任運動前幾天這姓林的在周子雲那裏領去三百元現在周子雲又搬至倉巷仍是劉金福代他租房子周家有黃興給的關防又有孫文密電本子又有岑春萱解餉的軍餉移文是由滬寧鐵路公司裏匯來的共計十五萬這個錢不起都是拿不到的岑春萱前到南京來住在孟淵旅館發給蔣同運動七十四旅姓秦的金牌一面其餘沒有執照總是認人恐怕一有執照容易露出形迹來現在由某國人賣來套筒毛瑟槍五千杆是孫文辦的柏文蔚帶來炸彈一大箱手槍一百杆總是由某國兵輪包運周子雲說初三日軍餉委任狀以及岑春萱等幾十個人都由某某兵輪到南京來運入某處把手槍炸彈委任狀軍餉等項隨時發給隨時就動手起事所供是實

戒烟必讀 浙江省立戒烟局長徐錫驥先生著作 此書係曾經前清禁烟大臣頒發各省爲戒烟之指南光復以後又由江浙兩省民政長分佈各屬現在增訂十版要目如左（一）鴉片中毒道理（二）戒烟最良方法（三）各種戒烟丸選擇法（四）戒烟丸毒質有無化驗法（五）鴉片戒絕後調養法（六）戒烟新藥成績表（七）禁烟法令（八）[illegible] 每部定價二角外埠[illegible]郵票[illegible]可用 總發行所上海[illegible]新藥戒烟社 [illegible]

交通銀行廣告 本銀行資本庫平足銀一千萬兩開辦多年信用昭著專辦銀行一切業務各項存欵[illegible]定期活期一律收取承辦電匯信匯匯票押欵押匯無不穩捷公道素承各界推許現正籌畫推廣國內外分行[illegible]以便利之法以助交通事業之進行[illegible] 總行北京 分行 東三省[illegible] 直隸省[illegible] 山西省[illegible] 山東省[illegible] 江蘇省[illegible] 河[illegible]

戒烟必讀

此書係浙江省立戒烟局長徐錫驥先生著作 曾經前淸禁烟大臣頒發各省爲戒烟之指南光復以後又由江浙兩省民政長分飭各縣照辦 [illegible] 總發行所上海 [illegible] 新藥戒烟社 [illegible]

京師自來水公司定期開股東常會廣告

敬啓者本公司定章每年舉行股東常會一次茲擇於陽曆四月十二日即陰曆三月十七日下午二鐘在北京前門內西城根本公司舉行報告上年營業情形及本年進行方針務請股東於會期前三日携帶股票赴本公司驗明填給入場券屆期持券蒞會以憑接待謹啓

交通銀行廣告

本銀行資本庫平足銀一千萬兩開辦多年 [illegible]

總行北京 分行東三省 直隸省 江蘇省 山東省 山西省 河南省 湖南省 湖北省 江西省 海外 [illegible]

溧陽狄志一醫士

精治傷寒溫病咽喉 [illegible] 各科 診三元 車資六角

介紹人 王松生 關炯之 孫眉叔 伍渭英 吳曉汀 狄楚卿 徐敬門 沈少卿 同啓

地方通信

○河南通信

▲河南諭分知事　河南民政長田換亭到因閏三月十二日政府公報載有第一期試驗名單內有侯必昌陸爾綏陸葉陶教應孫甲銘等五員大抵爲河南老吏秉爲田君所知咸富有經驗成績形熟悉因援知事任用暫行條例施行細則第四條咨呈內務部請分該五員等來汴以便任用云

▲奉命慎重驗契　河南實行驗契已定自四月一號實行當軸昨接政府來電略謂查驗契條例頒發後各屬徵收官吏對於一般人民每有方致使賠躁輸納固不乏人而操切勒徵致使人民反對惹起暴動者亦時有所聞若不慎重將事貽誤壞虞仰即轉飭所屬關後徵收驗契務須慎重從事勿操持過激致起暴動等因到汴當軸以事關要務擬即轉飭各屬查辦云

▲河南赴賽巴拿馬品物　河南出品協會會長魏子青昨奉民政長訓令內開巴拿馬赴賽在即所有物品理應檢選齊楚剋日呈送公署以便報部赴賽該會長准此當即將各縣所呈出品挑選各物各藥材皮張烟葉以及各種手工三十六宗業經備齊聞日內即造表呈報公署以便遣部赴賽

▲田省長審查屬員　聞公署消息田省長以爲政之道察吏爲先各知事職司地方責任何等重大急宜整頓吏治調查優劣方可謀地方治安日前特按照四路觀察使管轄區域每區委定審查吏治專員六人分赴各處秘密調查聞豫東所委者乃胡姓六人豫北乃郭姓六人均已分別就道豫西豫南尙未派定已擬舉某某等十二人此次調查甚密故各委員姓名徹未發表云

▲整頓國稅先調查　國稅廳長顧君以國稅職司全國賦淸爲財政收入之總機關責任何等重大欲實行整頓稅務增加國庫收入非一紙公文調查所能得其眞相近聞委定李君等二八人不日即派赴各處就近調查各該境內有關國稅實在情形以期國稅日有進步云

○杭州通信

▲保釋王廉被誣亂黨之禀請　旅滬商人王廉浙產也前年光復時攻擊海上製造局王與有功去年贛寗亂事發生不知何故挾嫌被人指爲亂黨旋奉中央令飭浙都督拿辦惟王遭此不白無由伸雪日前由浙商虞洽卿君具禀都督府以王廉在滬有年商學各界頗爲信仰所指各節實係被誣業由朱督核示王廉一名係准參陸兩部來電奉大總統令飭拿辦旣據呈明尙無附亂行爲應由該紳等出具切實保結並令王廉來省投案再核交原籍地方官察看屬實再行咨准撤緝釋仰即遵照云云

▲民國時代之新警章　昨日行政網有在某灰弄抽頭聚賭同坐者有酒業職業諸人爲警察第五分署所知前往拘拿共計獲到五人不料訊斷之下判以各賭犯條五十然後分別再定拘留罰金查該賭若係貫賭或以賭爲營業理當送廳移交法院歸入刑事裁判者係類似賭博罰於違警其罪僅在於罰金拘留之間今罰金拘留之外不加以籐條五十是豈民國警章所特許耶抑爲該警官之新發明耶寄語該署員勿以不學無術而殘虐吾民也

▲函請移交退伍兵冊　嘉禾團區司令部己於上月組織就緒司令官商諸君因禾屬在鄉退伍兵冊尙未移交到部是以良莠無從稽查昨日函請縣知事將退伍兵冊迅速移交前來並請代爲檢抄兵要地圖一紙聞王孝儒知事已遵照辦理矣

▲參謀長整飭屬僚辦事時間　都督府參謀長金華林任事以來素主嚴厲以故軍府內外各職官莫不敬服頃悉該參謀長查得近來府內課員以及書記屋員逐日到府辦事時間遲早參差不齊特於前日規定鐘點各員須上午八時到府一律親筆簽名書到並加蓋名姓戳記以昭勤惰而重職守並將該簿責成顧官長乇管逐日親候核奪

▲杭垣國貨發達之近聞　杭垣豐田愛國布匹頗受社會歡迎現該廠經理茅鳴山君爲推廣營業起見特擇定仙林塢下人和布廠舊址添設分廠一所日內已在從事裝修是亦挽回洋貨之一端也

○松江通信

▲松江縣學校教育成績展覽會誌要　松江縣教育會於陽歷四月一日起開第二次學校教育成績展覽會一時城鄉各校搜集各科成績品送會比賽陸離光怪不覺目爲之眩神爲之奪察閱成績較第一次所列尤形進步異教育前途之幸也茲述其要畧如次(國文)高等各校以縣立第一第四第六及張涇鄉立高等所列較多而以第一爲首推注重記述體尤善第六校純乎論說論者病之關於日常應用而合實用主義者以第一校張涇鄉立高等爲最第一校之教授案尤爲通塲冠至初等各校之文字多淸淺合度所揭題目亭一亭二亭五等校均用記述體最合泗涇經訓女校及亭七官一等校多論說官一亭七等校之壇嵌大不合宜亭七陳六等校之筆答亦欠斟酌合於實用主義者泗一亭八松中四松西四松南一張一六校爲最(算術)高初兩部均有之初等多用圓周法題目多合實用式亦完全(修身)修身成績在躬行不在於筆墨所陳者得亭市第七校之修身考卷冊末免爲識者所笑(手工)(甲)(織紙部)縣高等各校多有之其中以第一之美女地圖第二之美女第四之老翁頭鸚鵡第六之地圖輪船各種爲最尤以第三之雉兎及海棠爲精細師範及其附屬出品尤夥且多精潔市鄉初等各校出品甚多間以城中四之美女等爲最佳他若松中二松南亭五楓一天三等之各種紋織亦精妙新一新七亭四亭一泗七官一各校次之(乙)(切紙部)高等各校以師範及附屬動植礦何出品數十種多佳高二之雲栗葡萄爲通塲冠高三之法ね亦好高四之蜈蚣高六之匣等次之各初等所陳亦多整潔間以泗一之五洲圖各物陳六之花魚亭鳥多種爲最泗三之對白二之字等亦尙佳(丙)(厚紙部)高等以第二第三之照亮紙筒地圖輪船高四之屋盤筒匣均精緻尤以高一之各種農具及車及軍械最爲出色師範及附屬所列多種亦佳初等以泗一之馬及輪舟亭四亭一之匾及三角板張八之匣泗七之農具亭五之筆筒松中三之皮包洋傘泗三之疊正方形均精美松西四之紙筒及石板照亮各種附以作圖尤佳(丁)(折紙部)高等以師範所陳數十種中之蟹及虎頭爲最佳初等若師範附屬城中三求忠張八等校均多佳者南一所列最多而以女社爲最肯(戊)(豆工)亭四初等二十餘種以校舍模型爲最佳松西四之算盤楓二之運動場師範附屬之塔均好尤以苯英之教室工夫最大(己)(色板)亭五求忠師範附屬各初等爲最佳(庚)(石膏)高等止師範所陳十八種頗好(辛)(竹工)高等如高二之淺筆筒高一之帖架各種均見精美師範各種以亦龍爲最佳高三之各種物理學模型尤爲各校冠初等以鎭一之鑑附亭八之各種玩具爲甚佳(壬)(粘工)第一高等所陳各種均極精潔尤以筆洗爲最高三之瓜師範之各種果品亦均好(癸)(組結工)高等以師範爲各種多甚精潔初等若師範附屬二十餘種求忠亭八各種亦均佳

專件

民業鐵路條例

第一條　民國人民集合資本依本條例之規定建築鐵路者爲民業鐵路　鐵路公司之組織以股分有限公司爲限

第二條　設立鐵路公司須由創辦人開具左列各款並署名簽押呈請交通總長核准暫行立案　一建築理由書　二假定章程　三路綫豫測圖及說明書　四行車動力之種類　五建築費用預計書　六營業收支預計書　七股本總額　八創辦人之姓名籍貫職業住所

第三條　交通總長於呈文所列各款認爲有應行增減更改之處得令創辦人修正

交通總長於前條各款之外認爲尙有應行審查之圖冊得向創辦人調取

第四條　創辦人須承受股本總額十分之二以上　前項之承受股本須於呈請暫行立案時提出確實之憑證由交通總長檢驗之　前項之憑證有疑義時交通總長得委託地方行政長官或派員調查

第五條　交通總長審查創辦人所呈各款並檢驗股款憑證認爲正當時應准暫行立案並發給執照

第六條　交通總長因公益上之必要得於暫准立案執照中附加條件　創辦人違反前項之條件時暫准立案執照失其效力

第七條　暫准立案執照中得由交通總長限定呈請正式立案期限

已逾前項之期限尙未呈請正式立案者暫准立案執照失其效力但有正當理由於期限未滿前呈請展限者不在此例　前項展限之呈請以一次爲限

第八條　創辦人於暫准立案後因有正當事由決議停辦應即呈明交通總長並將暫准立案執照繳還

第九條　經交通總長核准暫行立案之路綫非依本條例之規定失其效力或呈請停辦者他人不得呈請建築

第十條　經交通總長暫准立案後除由創辦人認足股本總額毋庸另募外應依關於公司之法令及本條例之規定招集股本　招集股本時須將暫准立案執照原文及呈文並附列各款公告之

第十一條　股本總額招齊並已收足第一次股款後創辦人應即確定期限招集創立會議創立會議應選舉董事及監察人

第十二條　創立會議完結後公司應開具左列各款並暫准立案之謄本呈請交通總長核准正式立案　一公司章程　二路綫實測圖及說明書　三工程方法書　四建築費用預算書　五開工竣工時期及分段開工竣工時期　六認股總數及收股數目　七股東會議議事錄　八董事及監察人之姓名籍貫職業住所

第十三條　交通總長於呈文所列各款認爲有應行增減更改之處得令公司修正

第十四條　交通總長審查公司所呈各款及認股繳款認爲正當者應准正式立案並發給執照

第十五條　公司受領正式立案執照後應依關於公司之法令註冊並呈報路綫經過地方及公司支店所在地之地方行政官署

第十六條　公司股票除依關於公司之法令之規定記載各款外並須記載正式立案之年月日

第十七條　每股繳款至少以五十元爲限　但一次繳足者得減爲二十元

第十八條　股東應繳股款不得以金錢以外之物充抵

第十九條　公司收集股款或一次或分期俱限正式立案後一年半以內將原定總額全數收齊如因竣工期限過長或有特別情事必須寬限者應呈請交通總長核准

第二十條　股款定爲分期繳納者非第一期股款繳納後其一次繳納者非先交保證金後不得呈請正式立案　第一期股款及保證金不得少於股票額面四分之一公司收分期股款及保證金後得先發收款執據俟股款收齊換給股票

第二十一條　公司收集股款應依定期限股東逾期不繳者依關於公司之法令辦理

第二十二條　公司有增加資本之必要時得依關於公司之法令添招新股但須呈請交通總長核准

第二十三條　公司於正式立案後已逾原定開工時期尙未開工者交通總長得撤銷其立案但因天災地變及其他不得已之事故不能如期開工者得具理由書呈請交通總長核准(未完)

留法預備學校簡章

一宗旨及辦法　本校專爲有志赴法留學者而設室中一切事宜由儉學會幹事擔任辦理務以不背本會會約及養成儉學之習慣爲宗旨

二地址　本堂設於北京順治門外儲庫營四川館除上海成都設立分會與預備學校外俟經費充足再行推及各省

三職教員　設幹事一人或二人經理校務法國教員一二人教授法語本國教員若干人教授中文及各科學並延同志爲講授之義務(如泰西風俗及公共衞生等項)

四資格　無論男女老少以曾入儉法儉學會自信能確守會約及本校學生規則者爲合格

五學額　無定至少以二十人爲限

六學期　定爲六個月屆期考驗以定去留及格者即由會中給予證書定期赴法其願預備一年或二年者聽惟須滿二十人方能開班

七學課　法文法語中文算學及應用科學(惟六個月短期預備即赴法者專學法文法語)

八經費　現由同志捐集推廣時得請求中法教育部撥款補助(本校開辦年餘以來畢業赴法者已二百餘人甚蒙巴黎政學各界歡迎且允津貼本會並許優待學生)

九學膳費　每人每月學費二元膳費五元入校時至少必須先繳五個月學膳費

十學律　本校學律注意改良氣質造成純正之品格其實施之寬嚴按年級之高下而定

十一通告　本堂凡有應興應革事宜通告學生均與現行章則有同等之效力

十二自治　學生須公舉班長室長砥礪自治實力進行本校章程規則及臨時通告並須隨時糾正同學班長室長名數由幹事臨時酌定所舉之人須得幹事許可

十三動作　學生在校晨興夜寢上課自修會食盥洛均須按照校中規定時刻及位置

十四告假　學生在校除例假外非有特別緊要事故不得請假請假時必向幹事陳述事由許可與否由幹事決定

十五禁戒　本校禁止一切破壞秩序妨害公益及其他不道德不名譽之舉動

十六獎罰　學生品行優美確能遵守章則者分別情形獎加品行分數其不遵守章程規則違告或有意外之舉動分別情形輕重或禁假或記過或令出校

十七監查品行　教員職員均有監查學生品行之責學生如有違章或其他不良善之舉動隨時可以報告幹事

十八細則　本會及本校一切詳細規則另行編定本章程係暫行規定俟辦有的欵津貼學生留學費時仍由經理人酌議修改

來函

昨閱貴報四月一號鎭江通信欄內載兵警傷人交涉一事所紀多屬失實想貴訪事於當日在塲情形及事實始末未曾詳悉敝連亦無詳告之必要惟此次當塲事實敝連官兵因補助警察之不逮執行職權以維公安出爲正當根據法律固爲鎭江鎭守使地方各級官廳暨一般具有法律知識者所公認詎貴報乃有將約束不嚴之憲兵營某連長及警察第一區劉區長撤差並由該公司電告即派兵艦一艘來鎭鎭懾等語閱之殊深駭異劉區長之去職乃係自行辭退與此案絕無關係至鎭江祗有憲兵一連鄙人即係憲兵連長某連長想即指鄙人而言鄙人固未嘗撤差[illegible]兵艦來鎭之說亦無此事爲此函請登報更正是[illegible]駐鎭憲兵第一營第四連連長道城謹啟

時評二

⊙父委子差　(笑)

近歲以來官紀亦蕩然矣在前淸所不敢爲者而今亦貿然爲之無所顧忌湖北全省水利局之呂賢笙乃至父委子差其眞內舉不避親乎脫人人如此則爲一部長者有子五六人可以使之分任各職而有餘矣

彭壽堂藥房始創順氣化痰止咳四寶半夏露真正功效比衆不同◎揭請各省批發經售◎函購由郵通知爲憑◎郵票不收

半夏露 包愈咳嗽 永遠斷根

龍馬精神

外埠由民局購買須由郵局來信關照以免舞弊◎如無靈驗包可還銀◎批發另有定章

五開間門面 崔氏瓢香廬職雲氏總發行所啟 上海盆湯弄過綵業會館甯波路口◎本廬分設南京花牌樓◎杭州

逹興總公司及分公司告白

今有現銀出抵各項貨物如金銀首飾」等皮貨以及房產等件即向本公司接洽可也並兼收存款其一切細章面議利息格外從優 華總經理朱葆三啟

中國通商銀行謹白

本銀行招集商股資本五百萬兩現已收足二百五十萬兩總行開設上海……押款凡有欲存銀兩或半年長年存款一切交易無不周妥……並可押用銀兩核租格外公道特此佈告

世上的名聲 東西的品質

最好的牙粉就是這個

双美人牙粉

我近日來改用這個双美人牙粉了因爲用了別的牙粉敢情把牙都刷壞了自打用這個双美人牙粉一天比一天好牙也不疼了吃啊喝的很爽快我想這牙粉實在是環球獨一無二的別處沒有這麼好的我們大家都是用的這双美人牙粉也

双美人洗臉粉 双美人香粉 總本店 中山太陽堂

總經理處上海南市道路 東亞公司

家藏經驗奇方 威稱天下無雙 遠埠函購 郵局最妥 患有遺精 幸弗錯過 服不效驗 包退包還

此丹並治九種心胃氣痛服則立愈◎如吃過別葯不愈者請來一試方知實濟◎不效還洋◎以昭信實

何不使室中溫暖適意 用煤氣火爐 室中自然溫暖而且適意

請詢南京路二十九號江西路轉角上海自來火公司

中國明明眼鏡公司廣告

人生所最苦者莫苦於光線失明是故近世紀來一般交際於社會者莫不爭相戴用眼鏡爲已損目光之補救及完善光線之保護此所以爲免光線失明計也然則眼鏡於人生之功效於斯可見一斑矣 本公司爲光學專家所組織而材料純選精良其戴用之良效用者方知即筆墨亦難描寫其萬一也（一）茲將本公司優點再述於後（一）已損目光者能補救至不復視（二）明瞭（三）已患目疾者可使塵沙不侵 精神踴加豐采欲飛 聘有經驗昭著之西醫爲之醫治而後配鏡 對症製片（四）無論腦筋歪斜及其他諸種散光皆可（五）姿配舒服無壓鼻牽耳之苦（六）鏡架精緻式樣新奇且成色光足包用包換並備各種最新發明之夾金及鋼絲等鏡架任憑顧客隨意選用（七）凡向來泰西各國所有之著名花色鏡片 凡有不適宜于華人睛球之弊病而西人所未及研究者本公司悉能一一照造之 本公司無弗糾正之 此佈

上海英大馬路泥城橋東首 中國明明眼鏡公司 電話四四○一三

中國精益眼鏡公司

中國第一家自製吒力克鏡片

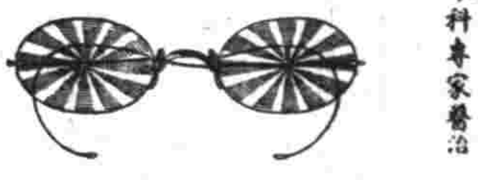

貴客如有患目疾者本公司另有眼科專家醫治

北京分公司開設在前門外觀音寺西頭第四十八號

目配光運機磨片量面裝 蓋非特驗目光不真實之偽貨自損名譽 凡東西洋專家所能造者本公司無不能照造 配按照各人面部裝配 架專門技術 目光不對光之鏡片

上海南京路泥城橋東首電話三千八百九十五號

楊靈芝棧 舊歷三月初六日遷回原處開張大放盤

本棧向在上海四馬路石路北首建築精巧各國洋式石廠門面坐東朝西開設歷有年所遠近馳名前分設內地各埠碼頭市鎮二十餘處因內地…… 於舊歷三月初六日開張 特別放盤 比衆公道 諸君請認明招牌庶不致誤

百代公司 又到真正超頂新片

新收新片已到譚叫天唱桑園寄子頭二段◎戰太平◎慶頂珠◎劉鴻聲唱◎探母◎完璧歸趙◎斬黃袍頭二段以上各片刻已到滬特此登報即請諸君駕臨選取爲荷 按譚劉二君尚有別調新片俟到再爲報告

君欲享長命快樂之幸福乎

君若使身體強健能抵禦各種疾病則必可成此願望 司各脫乳白鱉魚肝油能令君身體肝壯輕健有力制勝各種疾病且血液充足肌肉豐系骨絡頭腦俱得加增能力 此藥風行環球各處已歷三十九年活人無算各國名醫咸稱贊此藥之價值承認其有強健身體之能力

司各脫乳白鱉魚肝油能確治以下各症 咳嗽傷風氣管發炎喉痛各種怯弱血薄氣衰瘰癧以及血液骨絡各症 君若不願失望則當留意不購市上毫無價值之偽品

購者須認明封面漁父負魚商標因無此標其藥非真也

善財五十三參圖讚

時報第四張

今天四大張

中華民國三年四月六日星期一

舊曆甲寅年三月十一日

嘉興梅冀瑛服愈驥製半夏鐵證

驥雲先生惠鑒鄙人少多疾病體質素虛又因喜食鹹物致成咳嗆之症偶遇風寒一觸即發曾經延醫診視咸謂痰飲傷肺節服藥兩月有餘略見功效偶然感冒病仍如故每至寒天其病更烈去年七月至魯省探親病未痊可兼因道途奔走勞過甚舊疾因而大作終夜坐不安寢請名醫調治服藥數月非但毫無見效病勢日漸加增飲食漸減身體日見消瘦呻吟臥榻惟一息尚存自分命在旦夕無復再生之望客冬余友鍾君龔甫自滬返里迂道顧舍並詢病狀余氣喘不能告以所苦幸小兒侍疾在側代述病狀吾友便言上海寶香廬崔氏驥製半夏治君恙最有靈驗非市上僞藥欺世可比勸往購服余從其言由郵局寄洋伍元購買兩大盒服未三日但覺喉中痰鳴作響吐出厚痰數塊其病若失起坐行走均能自由迨服半月飯食加增身強力壯回憶今昔如出兩人雖當年華陀未必過之始知貴廬濟世婆心良不虛也不揣鄙陋聊述顛末以告今之同病者並鳴謝忱敬請道安

社會黨黨員嘉興梅冀瑛頓首

崔氏瓣香廬驥雲氏總發行所 上海金湯弄味蒓茶館後寧波路口轉角五開間門面

抄登價目大匣兩元四角小匣一元二角每料六大盒十三元二角

本廬分設○杭州陳列所○南京花牌樓○天津北門獅子胡同忠成棧內

萬國九洲第一靈驗耳聾聖品

京都天寶齋○謹告同胞○耳聾痼疾○我有神劑○不靈還洋○以昭信實○鋪設上海二馬路西鼎新里便是

凡患耳聾一症皆因腎水虧耗相火上炎或因鬱火傷肝以致久病不舒耳鳴耳塞耳脹耳聾等症本齋家藏良方屢蒙仕商試驗故敢出而問世實事求是非圖利益因婆心濟世普治男女老幼初起老症服丸一二盒立能血氣調和呼吸靈捷補其陰生津液退虛火除邪熱雖十餘年老症服丸一料立見奇功譬極重久年老聾服此二料立轉復聰真乃第一靈藥每盒一元每料六瓶洋五元如有兩耳挖損另用八寶吹耳散每瓶洋七角如果無效退藥還洋以昭信實

養生素

服一星期應增之強健力

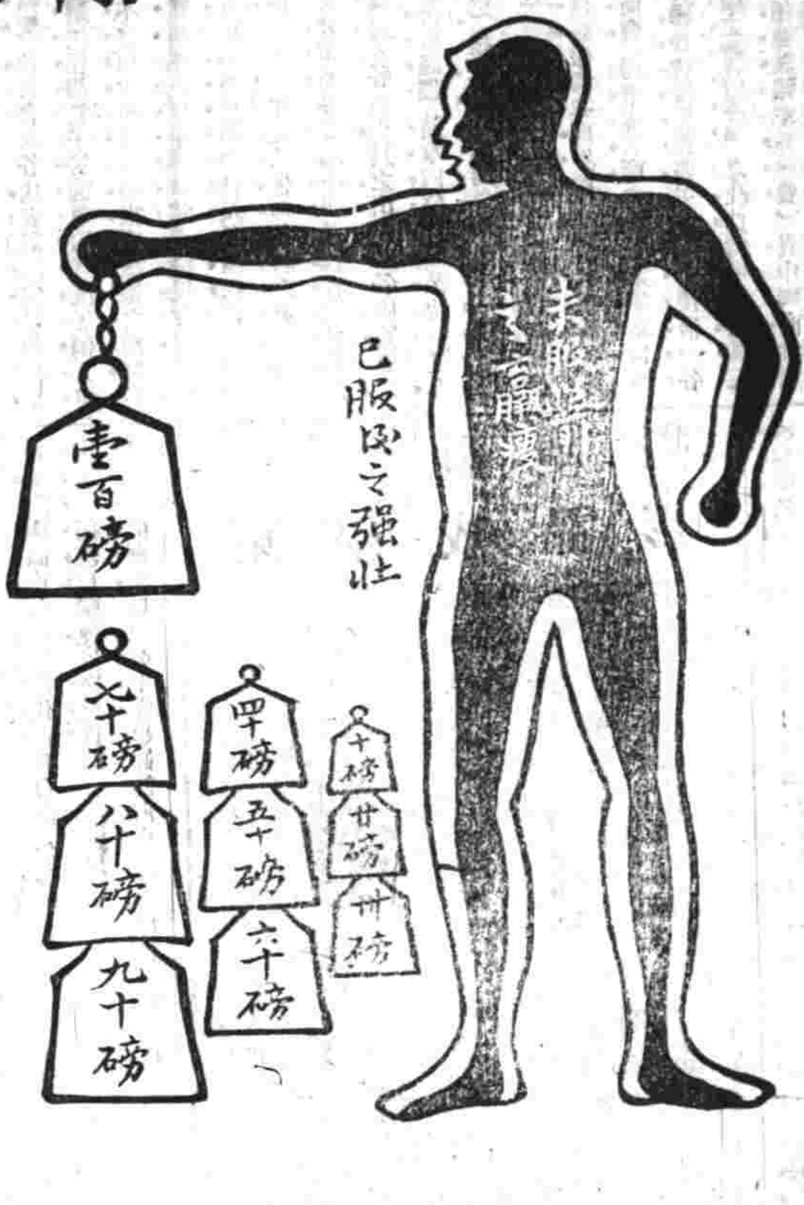

凡身體瘦健力不足者若服養生素一星期可增十磅健力請觀右圖所繪未服養生素之前如此瘦弱及已服養生素後竟能如此強壯蓋初服時健力祇有十磅近服至數星期後便可漸增至百磅可證養生素補五臟滋六腑強體質長壽命確實無虛之妙品也

補腦 素生素有生長腦血脉之能力如澈夜不眠精神萎頓腦筋衰弱者服之無不安神好睡神氣勝常精足腎健此乃補腦之確據也

補肺 凡咳嗽多痰氣逆哮喘者服養生素之四天即宿痰若珠探喉而出他如吐血瘰癧癆瘵重症服一二打自能出死入生沉痾立起消滅肺病癆瘵眞神品也

壯心 心乃藏血之經血薄者必虧服養生素不由胃經之消化自能直入血中化生新鮮血液如或心跳氣急四肢虛腫畏寒畏熱腿痠手軟者服之三四天便覺心靜腫退肌膚潤澤健脾活胃永享健康誠空前絕後之百補品也

大瓶一元二角每打十二元小瓶一元二角每打十二元

總發行所上海大馬路五百七十二號天經洋行 本外埠各大藥房均有經售

痔瘡內服靈丹　痔瘡外治妙藥

上海彭壽堂獨秘珍珠熊胆人參靈二十六種化痔丸每匣雙料四元單料二元如用雙料功力百倍愈後不發一試便知此丸能治三十六種痔瘡無論生管成漏破孔穿腸臟血淋漓痛不可忍服此立刻止痛銷管生肌四圍連根脫落完好如初妙在攻補並進故愈後非但不發且身體轉弱為強為醫藥不能見效連服三盒無不全愈也

專治一切惡痔之用立刻定痛消管除毒止膿雖十年念年之痔一經試用其患若失倘內服外治不過數日除根屢試奇效每瓶四元小瓶二元雙料加倍功力更大痔瘡雖仗內消可得妙藥外治根服必永絕本堂創製必胆痔瘡外治妙藥

買得此機誠為獲利無窮之捷徑

用此機較之用縫衣機獲利尤易如用此機有未明瞭者可至本公司隨時教授織法不取分文

凡紳商學界男女諸君皆可為之且紡織為居家有益之勤務勤則不匱諸君亦欲勤而至富乎有志者事竟成

外埠可惠函來購取妙在不用學習另有說明書披閱便能了悟賜教者請移玉至上海廣東路十九號門牌

按照本公司此一年以來核準之賬計算所收到織戶之襪較之往年加增三十萬雙之多均照章發給工資現本公司此項襪之銷場甚廣祇須有購機代織之戶雖倍其數本公司收得仍有銷路　諸君亦願為本公司工作而分享此項利益乎

家人婦子實惠均沾

英商捷足製襪公司經理先生惠鑒逕啟者鄙人智愚學淺前清時代以官為家光復以來謀生乏術屢閱報章藉知貴公司製襪章程頗稱完善特於四月來滬在貴公司購得第七百六十九號製襪機一部將製成之襪按期送驗隨得工資度日足見貴公司所載章程毫無欺飾最可感者鄙人於九月間突遭火劫貴公司尤能預借工資濟我燃急以致數口之家賴以度活因思無以圖報用特將身受情形登諸報章以表尊惠藉鳴謝忱順頌日祺

紹興東阜鎮張小樓謹啟新曆十二月三日上

窮困無舒請來問我

英商捷足製襪公司諸位先生大鑒敬啟者去歲夏間購得貴公司三百八十四號織襪機器五架每日每架可出襪子二打家中諸人皆得有永往工作並獲有莫大之利益況觀世界上無此工作易而獲利廣之事業且貴公司諸執事對工作諸人甚見歡迎辦事照章收襪等情毫無留難鄙人感佩良深特佈數行登諸報章以表謝忱　諸君若有疑慮之處祈臨滬寧火車站邊北浙江路華安坊第二弄第二家協字一百零九號內參觀始知鄙人言之不誣也

三百八十四號　湯少卿　林雲圖謹啟

請看湖北李女士之言

英商捷足製襪公司惠覽啟者自今年春三月購得貴公司九百四十八號製襪機一副後日夜勤織並無留難等事致使芳月增進欵多至五十餘元於是家豐食足賴此機之力也茲於飽煖之暇思致此之源特誌感言以歌貴公司之德順候時安

天津河東小關治安里李春芳上

請將此劵裁下郵寄上海廣東路十九號英商捷足製襪公司當有詳章公司寄來實獻與諸君種種利益之章程一紙寄呈不取郵資即日將此劵裁下寄來切勿延誤遲恐不及索取此項章程者請將姓名地址詳細開明為要

（M）

本埠新聞

紀事

◎全國商會聯合會紀事（十一）

▲商報案審查報告

商報案前日當衆推定沈聯芳張蘭汝楊木森張黻泉呂逵先傅仿卿崔祥銘楊玉堂賈毓暇等九人爲之審查昨已脫稿付表決茲將報告文錄下查此案一爲湖北代表楊新庭君提議商業日報案其宗旨設日報於上海各省總商會內聘請訪事搜羅資料與本會會報相輔而行爲有之會報改名爲聯合會月報另組之商報爲商業日報一爲主地商會議案部慎智君提議組織全國商業報紙以資聯絡案其大旨以中國各省總商會數不一金融濫兌不一幣制不一衡量不一種商報以通聲氣而便利以歸一致當提大會公決提付審查又考北京本會會報編輯員王君子濬意見書爲有創報手續四條並聲明創始及今之內容本員等研究前日會場各代表討論宗旨均以推廣本會之報宛再集欵另行組織惟原擬主任胡君子筠籌墊股欵旣係個人担任擬用本會之名而一切盈虧均不與本會相干僅認此後推廣該報之銷路爲溝通各省之商情是先以會報發達而後再議別種組織誠爲至論現在報館林立創始維艱本會會章第二章第七條凡國內外商務事件及各地商會公牘條陳等項迭寄會報排登以便周知等語則此後該報之通告爲各省之導線如公家之公報不以公文爲通告而以公報爲公布商界雖屬不同乃彼省之呈部之批此省之公函官令及海關冊報商業貿易表各省土貨之出產并各國賽會之種類均可互相瀏覽關於商業智識實非淺鮮謹擬簡章四條仍請公決一元年十月工商會議議長胡端霖君（字子筠）担任墊欵創辦會報每月一冊已逹銷數五千餘份如蒙各省代表提倡能逹一萬份以上則該報可免虧折而能持久歸金虧有胡君担負不與本會相干而藉該報爲我商界貫通消息應請各省代表諸君推廣其銷路凡各省事務所或商會勸導本省商會及各業董每購一份逕行函知北京城內丞相胡同商會聯合會會報館與王君子濬接洽一各省商會之呈文官批及貿易表海關冊出產之物品製造之改良均可函致該報編列不取分文（惟爲私人報自說明等類照該報章程納費）查中國商會繁多情形各異應由該報於漢口上海廣州三處專設訪事員調查商務隨時編列其餘各處無論省會縣城均由各商會担任義務遇有關於商務事件報告爲登一該報旣用本會名義必須以發達商務爲宗旨不可語涉譏刺及闌新奇怪誕爲炫人耳目之計每月出報一份不拘頁額遇有重要商務必須全文寄列部頒商律等件並國商務之中央命令均宜隨登不可遺漏平常旣已隨時編輯一俟滿月立即出印勿得過次月二號以外倘有緊要新聞得以隨時出發通告發後仍應編入月報藉備考查免致散失一該報每年十二冊國內連郵費全年取大洋三元四角國外各僑埠連郵費全年取大洋四元二角概以陽曆計算（惟無閏月）其費論於訂購時一次交足或半年一訂均須先交後寄各省縣城鄉鎮通綵訂報如匯兌不便得用郵票滙交概不折扣至滙水一層均請訂購人補足錯幸策羣力保其成本而持久遠

▲續到案一併結束

昨（五日）上午十一時開會由貝副會長主席先由嚴書記長報告今日已到十四省可作正式開會會長言劉先提議紬到案（計二件）仍由嚴書記長宣讀第一件陝西代表余晴提議請修正條例以保製造特權十三號（沈仲禮）言此案發議本席甚爲贊成實爲祇制外人假冒之要領百十八號（陳寶卿）言須將商號與商標分頭辦理一號（丁敬臣）言商標與商號之解決甚難中國向來無商標近來始知無商標之弊病令付商人通例案一併審查百十一號（文化成）言商人通例第十九二十兩條亦有不妥之處應請修改百三十號（呂超伯）言此案不必討論應即付審查會長言劉商人通例案尙未脫稿應付一併審査如贊成者請舉手（全體舉手）第二件浙江興商會提議浙省捐偏重應照江蘇捐率核減平均案會長言此案應歸稅則案劉該案尙未結束可歸併辦理一號起問提議人在會否會長言不在會一號言其中有疑竇因與該管長官預先有無交涉應百三十號言此案不能成立百五十三號（張善卿）言此係地方屆金本會不應干涉五十七號（馬息深）言劉包稅人中飽不少往往收數與繳數有倍之利益者令不若將此案逕呈浙商會辦理由會長付表決）（起座舉手）

▲表決開闢商埠案

續到案結束後即將審查員張蔭森質晉侯盛朝瑞程鳴鑾巴字江報告之開闢商埠案由張君登台說明其報告文如下案查安慶開闢商埠准安徽代表到會詳敘各節查安慶居揚子江之中商賈荟萃南北通衢漢口輪運安慶之貨即在漢報完正半兩稅而抵安慶上海情同一律自無須由蕪轉口以免中途起卸旣需時日又耗費用應請農商財政兩部咨請稅務處飭上海稅務司及招商總局依據漢口輪船運貨直抵安慶之例以後上海運貨亦在上海完足正半兩稅直達安慶以資利便至開闢商埠係自闢商埠非開闢通商埠應由安慶事務所呈請皖省官長核辦是否有當請公決由會長付表決（全體舉手）

▲簿記式變通辦理

次嚴書記長言湖北省事務所請定簿記格式由商會刊刷蓋印發行案審査員尉功焕齊敬臣吳瑤笙董惠帆呂超伯楊鶴舫諸君請推一人出席報告當由董君登台讀報告文云商業簿記一項爲商業中一部分要件查商律草案已規定商業帳簿一章本意在防作僞及雜亂之弊然僅規定須依明瞭記載方法並未限定由何種機關製備此種簿冊蓋整理之始不欲過於干涉實合於商事貫重習慣之原則惟各埠現時所用帳簿類多草率不有取締於帳目糾葛或涉訟時難平實不免必多因帳簿格式及登記方法不吏手續歸於失敗原案擬以流水賬清總登三種帳簿歸各處商會發行以求不違習慣餘俟商業簿記學術之發達用意至爲周妥所定辦法八條本審査員討論結果除第七條前條旣經明流水賬清總登三種即是概括似不必更有輔助名目之規定轉滋混淆第八條凡未註冊入會之商家欲購用此項簿記者須先註冊入會方能購用等語查商會辦法何論何埠從無强人入會之理必入會方許購簿即與整齊劃一便商之旨不符此兩條似應删去其餘大致完善間亦附以修正可否之處謹候公決一商界簿記暫用舊式分三種（甲）流水簿（乙）謄清簿（丙）總登簿二右列之三種簿記由商會選擇精使式樣刊刷發行三商會發行之簿記須註明頁數於交縫處加蓋本會印章四簿記價格由商會議決除成本外其手續料不得超過市價之上五各商需用簿記須隨時開具數目備價交由鄕董向商會購取六商界旣取用此項簿記如有遺失或因特別事由須另行更換或中間作廢者應具詳明節畧呈請商會會議決辦理百五十一號言第五款各商用簿記須一律向商會購買恐難實行應量予變通會長言此事不得不顧全習慣亟應討論百三十號與百十八號均以爲辦不到者會長言其報告中之第三款由會蓋印第四款由商會發賣恐有窒礙難行之處不過對於此事在提議人亦煞費苦心亦應切實討論百二十四號（李子鵠）言本席主張各自辦理百四十七號（周伯蓀）言此事通商大埠或有踐於入手內地更不能行會長言或定一格式先行發布請原審查員擬一格式由本會通知全國一律照用不知諸君以爲然否五十七號言本席之意由全國商會定一標準發交各紙店發售臨出賣時由紙店蓋一發賣年月以杜重商假賬之弊百五十三號言現先將歸商會出賣不歸商會出賣先行表決百三十號言須先定方法如以爲能行者然後定施行之手續一號言本席最有易解決之法由各省各縣自行辦理會長言如贊成在商會出賣者請舉手（少數）作爲否認合長又言此案當然成立惟仍請原審查員劃定格式通知全國各商會勸導行用十三號言可不必再行審查即將原報告書分送各商會斟酌情形變通辦理百五十二號言此事將來定須實行惟目前則不易從事百四十二號言商業草案將次頒布剋不過先行練習可由會通告全國查照商業草案簿記方法切實注意若强迫一律實行即法律亦難通行而我商人須從習慣也一號言此不過改良商事之一種今本會應盡提倡改良之天職耳今長言今日議定後如有能行之處先行實行五十七號言中國欲行登記法須閱十年剋先自籌備會長言剋將案通知全國能行則行不能行則聽一號言此案天然不能成立者此案爭執一時餘均不能解決貝君指一號（丁敬臣）而言曰丁先生尙有法付表決否一號言剋就將鄂之提議理由送全國推行作爲了事五十七號言將審查報告中之條件二三兩條修改請嚴書記長宣布（一）由商會規定簿記式樣交由紙舖發行（二）發行之簿記須註明頁數及發賣之年月第四五兩條主張删去由會長付表（全體舉手）

▲商報案表決推行

次由百五十三號議員張造卿登台報告審查組織商報案（文見前）並說明現在創始報館實非易事決定將己辦之會報爲全國各商會之言論機關由各會担任推行庶事半功倍一時鼓掌如雷由會長付表決（全體舉手）

▲實業團尙須討論

時鐘鳴一下由會長宣布延長二十分鐘組織赴美考察實業案之審査員沈仲禮君登台報告其文曰查本案由上年美總領事維爾逹君函送美國葛羅拉多省勝佛埠商會致聯合會函勸華商組織赴美考察實業團以便接待並索各商會實業報告當經聯合會總事務所函復俟明年三月十五號全國商會聯合會召集大會提議組織再行報告及各商會辦事報告錄向未刊有單行本一時無可郵寄等語查美國欵迎中華實業團之請貼並考察各地商業日程業於辛亥夏間寄至上海總商會嗣以民國初建百凡未定事不果行茲又經美國商會重申前請並託委會轉請員愛日羅君等杭海來華竭誠勸駕此一役也藏曰人民外交而實足以增進國際上之睦誼是誠千載一時之機會萬不能交臂失之閱美國各商會已籌備華團旅行費美金六十萬元又由前次來華之實業團員公籌招待員美金數十萬元非常鄭重今我組織各省團員至少亦須三十人以上應由團員中推舉團長一人主持其事至旅行費及酬應贈品等用計亦非三十萬元不可猶憶辛亥年閱張季直先生曾謂於前清商部准撥銀二十萬兩以爲經費現雖因軍空虛籌欵維艱而事關重大亦須援以爲請由中央政府酌撥銀二十萬元以勵斯餘則由各商會担任籌備鹿島集事至各商會之辦事報告實錄即係敦和辛亥年所編列之中外貿易調查表此種書籍我國前辦未有而本聯合會成立後萬不能再付闕如業經敦和專案提議年刊一編此次赴美自可攜作贈品惟須釋成英文耳會期匯逼亟應籌備組織萬難延緩茲奉查敦和等管見所及合行提出即新與會諸君公同討論決議執行云云經各議員討論約有半時之久僉謂政府現在籌備巴拿馬出品房屋銀九萬元尙不能應付安有二十萬元之旅費時近二句鐘由會長宣告此案俟明日（今日）再行繼續討論遂散會

▲農商部覆電

昨（五日）上午八時聯合會接到農商部爲調查進口貨價修改稅則之復電如下效威兩電均悉修改稅則請展期限一節准財政部復稱上海商會自舉定專辦人員瞬過五月調查當已有梗槪現在英美德俄均表贊同未便過延應准展限於本年六月三十日以前呈部備核等因仰即遵照農商部支印

城東女學社成績品攝影

鐵筆火燙畫二直幅

◎工巡局改委局長

上海鎭守使鄭汝成君查得上海工巡捐總局局長楊南珊君接辦以來尙無進行善政之佈置實因人地不甚適宜故已易委本署軍需科長朱壽丞君接辦局長之任已定今日任事惟楊南珊仍回本署經辦外交事宜云

◎取締當舖之風說

吐混外交團以本埠自去夏亂人攻擊製造局失敗後各內地之逃兵潰卒紛紛潛匿租界以致匪徒充斥搶刦頻聞雖經捕房迭次破獲巨盜無如原贓消滅大半已歸烏有即使在各當舖吊出原贓一二仍須令該事主備本取贖而當事人旣受無妄之驚恐復令償還質本於理似欠公平且各當舖於收押各物時不加盤詰且於捕房已發失單復又貿然收當者難辭綵忽之咎故特開會集議並會商公廨正會審官關君擬將前事更改而關君以捕房至當舖査吊竊盜贓物公堂向章均須失主備本取贖者因典當本重利輕且貧民緩急均賴當鋪以資接濟故與押店按期二分剝削貧民者不同至於捕房已發失單知照後該當舖仍貿然收質者一經査出已有違章例罰之條似失察之咎已足儆戒故於商收辦法一層力爭不允

◎萬國商團紀念會之熱鬧

前星期六（即四號）爲旅滬西商萬國商團成立五十年紀念大會並在新落成之商團司令部辦事務所安設紀

敬贈 謝製 壯陽廣嗣金丹 一索得男一號
崔氏瓣香廬上海盆湯弄絲業會館北首甯波路口五開間門面顧雲氏總發行所〇外埠函購郵局最安

戒煙諸君注意

敬啟　謝製　壯陽廣嗣金丹　一索得男

念石基入晚舉行提燈會各情已誌本報前日（即星期六）下午兩時半各會員齊集會場由商團總司令某君率同向安設之紀念石基行紀念禮奏軍樂並由公共工部局總董宣讀頌詞中西官紳到者甚衆並在跑馬廳施放東洋日光燄火入晚各會員復齊集黃浦灘舉行提燈會前導印度馬巡兩名並馬隊七匹在前開道使道傍觀看熱鬧之華人以免擁擠繼以軍樂隊一班沿途樂聲悠揚並有救火會之救火車兩輛及衛鎗商團數十餘人後即各國商團計德國在前後即英美俄日等國會員各執火球約有一千餘人後復繼以中國商團會員肩荷槍械均各列隊齊行由黃浦灘出發繞行南京路直達泥城外賽馬場中先分爲兩隊繼復由司令指合合成圓陣繞行一匝然後各將手執烈炬堆在一處焚燒火光融融遠邇望之不啻賽馬場中發現一座小火燄山旋即砲聲振耳幾若貫珠施放各種五色電光燄火光怪陸離目幾爲眩以故南京路兩傍以迄泥城橋及靜安寺路西藏路沿跑馬圈一帶中西人士之觀熱鬧者人山人海幾無隙地幸經捕房預派中西探捕分段照料彈壓故雖擁擠頗爲安寧迨散會已鐘鳴十一下矣

◉察勘烟苗收回公廨兩大問題之預誌

英公使朱爾典君因禁烟期約已屆故會同外交部曹次長出京南下親蒞素屬產土各鄉察勘烟苗是否盡絕並須來滬解決收回公廨主權及推廣閘北租界兩問題等情已誌本報茲聞海關施監督已接曹君來電飭將本埠現存印土若干小土若干詳細調查開單呈候核奪而英公廨關讞員亦已轉奉楊觀察命令將交涉事宜預爲列冊俾俟曹君抵滬呈請核示進行矣

▲上海觀察使楊小川君以租界禁烟問題在滬官紳前曾提議租界土膏店按照前章禁閉烟間抽籤辦法迄未實行茲聞駐京英公使朱爾典君不日南來且英國對於我國禁烟事宜頗爲贊助擬俟該公使來滬提議此事並函請江蘇韓省長請將內地各縣禁烟辦清成績開示以便屆時磋議云

◉保護義使游歷

江蘇馮都督茲准外交部電稱得悉駐京意大利國公使史福若君現由京漢鐵路火車前赴鄂省游歷長江下游一帶並往寧滬各處觀覽風景凡史福若君經過各埠除已電飭各觀察使歡迎接待外電請轉飭寧鎮蘇滬各軍隊查照如遇該公使過境務各妥爲護送以敦睦誼等因馮都督現已轉函江蘇第二師朱師長通令各軍遵照矣

◉飭拘馬尙傑

浙省朱督查拏叛首王金發之羽黨馬尙傑前因在滬私購槍彈等物運往紹興接濟亂黨希圖謀亂曾經派探赴滬查緝未獲茲據偵探報告馬尙傑現由抵滬帮染坊工同羣爲工匪近因聚衆挾制各染坊東把持壟斷已由上海老仁和染坊等同業十八家具呈地方檢察廳訴控馬尙傑糾衆罷工私帶手槍希圖暴動各坊主等情業由地方檢廳批准查提在案應否電請上海檢廳飭將馬尙傑扣留請示前來查該犯馬尙傑係代浙紹亂黨專事私運軍火膽敢未獲之犯現既另案控准飭提如果馬尙傑到案着代暫拘聽候派員赴滬迎提解浙究辦昨特電致上海鄭鎮守使請爲飭屬照辦云

◉軍隊之改編

江蘇陸軍第二師朱師長昨日命令駐滬第一營廖營長云照得案奉中央嚴令裁兵節餉該營原有士兵四連亟應裁減一連改編爲第四旅步兵第七團第一營即以該團原有之第一營第四連全連官兵併入該營仍可合成四連以符章制等因茲悉廖營長業已遵令改編惟新編併之第四連原駐崑山茲因防地緊要亦已命令該連長仍舊駐防崑山云

◉撥發新兵赴閩

北洋陸軍第四師楊師長查得新由馬廠挑選來滬之各新兵業將應撥第十三十五十六各團營之缺額一律補足惟前派出防福州之第十四團及續調赴閩之第五團各營所缺兵額之撥補新兵陸百七十餘名現尙在滬此次駐防七海第七旅之參軍辛桂芳因奉福建李鎮守使委爲第十四團教練官茲定六號由滬赴閩所有應行撥補第十四團等各營之新兵可由辛參軍隨同督解赴閩昨已合由第七旅威旅長飭遵矣

◉欠欵上訴案辯論終結

龔承緒前在第一初級廳控訴黃慶堂不理欠款一案奉該廳訊明判決着黃慶堂繳洋三百元詎黃不服該廳判決當奉張審判長核准飭傳一干人來案邀請黃煥昇律師投地方審判廳上訴候訊前日午後由張廳長督同吳蕭兩推事官特開法庭辯論先據黃慶堂投案訴稱浦東人前在虹口陳裕坤水菓行內爲司帳民人當時在該店內宕用洋一千元後被該行主婦陳唐氏察知控經公共公堂奉判還洋七百元先繳三百元尙有四百元民人即將自己名下田單暫抵與龔承緒後向各親友處借得洋四百元懇龔轉付陳唐氏所有作抵田單一再向龔索討不料揩單不放意圖吞沒請察龔承緒投案供稱與黃爲友前曾担保黃在陳裕坤水菓行內爲帳房爲時未久即被捲逃去洋一千六百元即被該行主婦陳唐氏控於英公堂當由民人將律師等用費分別代墊去洋五百四十一元是實請追黃律師起言此案枝節甚多毋庸多辯請求庭上將澄據察閱可也審判官曰今日辯論終結聽候送達判詞於是均各退庭

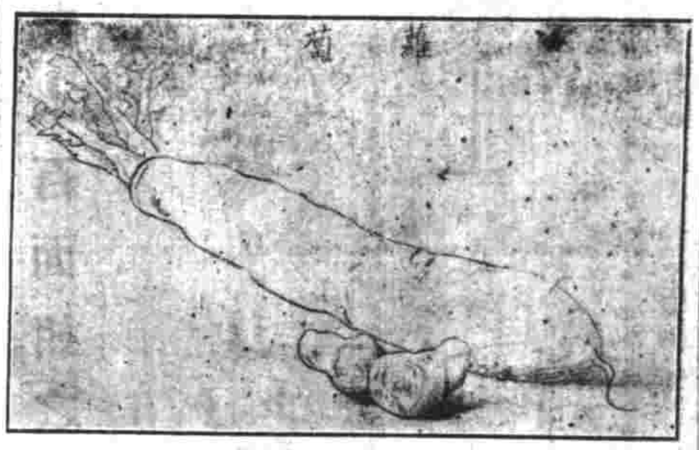

泰縣縣立第二高等小學校成績品攝影

一年級生宋斯讓鉛筆畫

◉消防團先行置辦水龍

東爛泥渡商務體育會會長謝酉山浦劉志濤潘作臣許議長潘杏亭會籍員蔡穎文幹事員余福生君等迭次邀同該鎮各商號主事假愛鶴學校開會提議籌辦消防隊組織消防團事情業經公同討論當衆解決應需欵項並經陸續開議話會公同討論先行製辦洋龍二部其款暫由潘昌當墊付後再行籌集歸楚

◉庸人自擾

前日爲萬國商團成立五十週年紀念之期是晚旅滬各西商舉行紀念大會在跑馬廳施放燄火火砲之聲隆隆不絕遠處聞之幾同槍砲城廂內外居民因上年製造局一役飽受驚恐閒疑有變故不禁大起恐慌頗多紛擾滬南警察第一區梁長劉秉倫君聞有匪徒乘機肆擾當派長警荷槍前至十六舖橋華法交界處嚴行巡防鄭鎮守使聞之當由電話向租界查詢得悉前情後始飭本署守衛軍嚴加防範外並飭軍隊立往斜橋西門外滬杭車站等處分別巡查直至天明始行收隊云

◉派員密查米店索詐案

月前有口操北省音之某甲至西門外新開之協興米店以現洋三十元强欲購糴白米十石不允甲以冒充偵探將已取消偵探余巧福之舊證揹一紙出而訛稱與廳長有戚誼任意恐嚇要求不遂即被報告第二區警署後由前錢芝亭署長據情呈報崔分廳長派探查得甲實冒認與警務長是親戚實非廳長等情崔君頓然震怒立將該署長申斥錢署長不服因而辭職繼復受冤不明一再申辯事爲省長韓紫石君聞得報載錢君申辯書情節離奇無論虛實均須撤查明晰爰將函咨薩督辦派員赴滬將此事發端及結果情形明白查復等因薩督辦接函後頗有爲難之色迄尙未復惟是派員密查此事確切原因務得眞相後方可據實復明也

◉試驗快砲

上海鎭守使兼製造局督理鄭汝成君曾於前月接奉陸軍部電飭造過山快砲十二尊及礮彈等着速製就應用等因茲該砲十二尊業已飭匠造竣昨由謝處長稟明鄭鎮守使請爲核奪奉諭定於今日（即六號）將製成之快砲二尊一律車至西砲台開放試驗如靈捷者應速解赴南京都督府撥軍備用謝君奉諭遵照辦理矣

◉獎勵出力警士

十月有盜匪圖刦滬鐵路北陸家宅某鄉民家由一區派出所巡邏巡警查悉報告就近崗警往拿詎該匪等膽敢各開手鎗拒捕當獲王德標一名解送鎮守使署訊辦在案閘北徐警廳長昨傳補盜出力之巡警酌給獎賞以示鼓勵云

◉驗視絞犯尸身

閘北八字橋附近稱花園之張錦青與張錫根之妻張關氏通姦錦青商通該氏將錫根謀斃一案經地方審檢廳訊實各處死刑電呈司法部奉復核准於前日在檢察長會同審判廳刑庭庭長楊樹猷君等至模範監獄將張錦青張關氏二名口分別絞決就將尸擡於行刑場聽候驗收等情已詳昨報茲悉汪檢察長於昨午委派張檢察官帶同法警詣監獄行刑場將該二尸分別驗視無訛因無家屬到來判令由善堂棺殮發封盾擡張君等返回廳據情稟復汪廳長即將絞決情形備齎公文申詳高等廳並司法部核奪

◉斥革承發吏

閘北第二初級審判廳承發吏之遇事敲索甚於前清縣署差役其最著者則爲范渭濱每日吸鴉片二三元無論大小事非與彼賄通不可前日與承發吏中之王正文因分肥不勻由范訴知推事董少卿將王撤差王深將范之不法證據亦白諸董某昨已一併斥革候移地方檢察廳一併澈究矣

◉搶金飾

住居新閘白克路七百十一號之婦人蔣戴氏前晚在附近被匪搶刦去四兩六錢重之金鐲一副又住居愛文義路十七號門牌之婦人蔣徐氏亦於前晚在該路祥福里弄口被匪搶去值洋廿元之嵌寶金圈一對當均追捕未獲業己分別報捕派探查緝

◉火酒焚斃二命

住居乍浦路三弄之某甲家有八歲男孩及十七歲之婢女前晚均被火酒焚傷由甲報告捕房飭送同仁醫院不及救治而死當將二屍昇入騐屍所候騐一面派探查明再行核辦

瑣聞

◎城內◎

○申斥迷信　昨有寓居城內潘家弄方某租同居之吳某投警察二區第一分署訴稱吳每日焚香求拜叢淫念咒恐其作祟與民人不利等語詰之吳稱因在堂前用紙寫天地君親師神位供奉並無不合當經孟署員以共和時代不應行此迷信申斥一番揮之使出

◎英租界◎

○深夜遊行　浦東陳阿三王阿二因深夜在新開路游行被探目劉森堂與一百九十六號西探查見一併拘入捕房奉飭押候查明曾否犯案解廳究

○尋獲欠戶　陳新齋因欠唐王氏洋二百元不還被控公廨屢傳不到前日陳在東棋盤街怡珍茶居啜茗時被氏尋見鳴捕扭入總巡捕房經捕頭詢明諭飭將陳送廨着氏自行投案候示

◎法租界◎

○三德里小火　昨日五點時法馬路僱事署對門三德里門樓上不戒於火廿總領事即發電話通知救火會及捕房急驅皮帶車到場救熄祇焚去第三層門樓一間

○串拐女孩　王正福王黃氏因串拐馬霍路孫周氏十一歲女孩招弟被控捕房捕頭立飭中西探前往將兩被拘入捕房盤詰一過諭着分別拘留候解公堂訊究

○凌虐畜類　雞鴨小販周和尙朱阿全張阿榮徐阿錫因將黃砂和入鴨皮硬行塞入鴨腹被二百二十七號西捕查見以其凌虐畜類違章因即一併帶入捕房經捕頭詢明飭各存洋保出聽候公堂傳訊

○借田單案結　姚金山前向王阿毛借得田單向盛福林抵押洋銀日久不贖被控法公堂將田拍賣作抵王阿毛得知後備洋二百五十元將田贖回故判姚押追洋二百五十元給還王阿毛在案尙未交出昨王稟稱由人理勸已續找還求恩銷案判開釋完案

○索謝酬勞　楊雙芳投法公堂控稱商人前與鄭松茂合夥木作頭徐清濤包造房屋工程計銀一萬四千兩徐自願內提兩厘送與商人等爲酬勞計銀二百八十兩立有憑據向索圖賴求請訊追徐供允許酬勞有之前已陸續付過楊鄭銀一百二十兩餘者因工程銀兩尙未領齊故未付清並不圖賴楊又堅稱分文未收判令退去着楊偕鄭到案訊明核辦

○欠車租限期交還　郭明海前向黃包車公司承租車輛由王恩忠轉托淩君湘作保後虧欠車租洋五百廿元淩被公司洋人具控法公堂如數賠清奉判郭王兩人押追洋五百廿元給還淩君湘作案迄今延押不交淩又求追王等同供一時難措祇能陸續找還判限每月各找洋五十元又亨利公司控法公堂控稱鄧東富前來承租黃包車虧欠車租洋一百五十元向收梔約不付求請訊追鄧供欠租有之求恩寬限措交判人銀兩保限十四天交清又長安公司洋經理各龍僧黃辞生投法公堂控稱車夫顏姜錫林陳雲田即小陳合欠車租缺物等洋二百五十八元並倡議不肯照公堂新章訂立租車憑照求追等情姜陳互相推諉判以憑據確鑿着段顏着人銀兩保限十四天交清違干押追

◎美租界◎

○西人酒醉毆人　前晚有甲乙二西人酒醉在途毆打行人由巡街捕查見上前阻止不服亦遭兇毆旋經他捕到來會同拘送捕房押候酒醒核辦

○口角被拘　高阿發昨與陳根生等在西華德路口角互毆被捕拘案捕頭候核

◎北　市◎

○獲販土犯　二區警署前日緝獲販土犯楊金奎曹阿春孫學浩等三名搜獲土九兩又三大包並獲烟犯秦阿三一名先後移送第二初級檢察廳押候核辦

○具領白布　二區四分署前在引翔港搜獲白洋布一包呈報閘北警廳出示招領曾記前報昨有新昌源洋行投廳報告上月有洋布四十包欲裝輪船寄在九江因駁船在黃浦內失事所裝之貨盡遭漂失業已撈獲二十餘件云云徐廳長准予取保具領矣

○形跡可疑　昨報記偵探在華興坊獲台基一案當經司法科研訊之下于吳氏等婦人五口供稱均係傭備樹口現因失業住居該處男子陳吉山供係吳氏親戚並無賣淫情事科長以該氏等形跡可疑判限一月遷移出境一併具結斥釋

時評三

押店取利三分較當舖幾及倍蓰貧民苟有緩急決不願舍當舖而就押店其舍當舖而就押店者必其所押之物來路不甚可靠故押店愈多必於地方有損害而無利益上海南市之盜賊較少者其在此乎

來函

來函一　蔡實善上農商部函

頃閱三月二十六日某報全國商會聯合會紀事欄內載鈞部致陳君龍有據國務院函開察實善因奉天商會聯合會干與稅務條陳總統府業請取消聯合會並嚴重監督各商會等語讀之不勝駭異查實善前次致陳係改良自治辦法並無片語涉及商會旋奉交議諸者於正文外加入取消商會聯合會一段並以某某等尤有鎬者一語轉入口氣末段復有某某等聞見較異因該議改良自治芻論及之等語是取消聯合會本係議者所請與實善原文無涉而鈞部誤爲實善條陳殊與事實不相符合不知因何錯誤應請鈞座查明原案迅予電滬更正以昭核實而免誤傳不勝感盼之至肅叩鈞祺並盼賜答蔡實善謹上

來函二　滬南警察分廳來函

啟者頃接天津警察廳長楊函開逕啟者接有西文報館電話詢問據北京報告云總統已將天津警察廳長楊以德看押是否屬實等語各國提督領事相繼電詢美國領事且親來慰問查此種謠傳恐爲亂黨所造意圖煽惑不問可知批可惡已極從嚴查究等因用特函告當經呈明會議軍事處轉呈大總統事再此事須先考其從何處發根方易查究尊處既迭接西文報館電話似可向其探詢此項報告係北京何處何人所發探得確推即希見示以便飭查等因奉此除派探員密合各署隊一體嚴密偵察除函呈薩督辦鄭鎮守使外相應函達貴廳長請煩調查滬上報館有無此項謠傳設法根究或轉飭更正以免奉疑而防煽亂等因准此相應函懇轉送各報館登入來函門內是爲至荷

滬南警察分廳謹啟

戒煙諸君注意

總發行所……新樂戒烟社各埠總經售處

特約馬路電

◎張公館內府約法會議議將優待正室條件加入約法案二少爺謂贊成加入有二理由（一）王公館已有先例（二）便各姨太太不致慢視（南京路專電）

◎王八日爲拆白黨之首領演說東西人之撤厠大爲垃圾議會議長李阿二所激賞謂足爲捉狗屎之代表（北京路專電）

◎有某君必天明始睡有午後四九點鐘始起其夫人則持家整肅率子女鎭晨七點鐘起夜八點半鐘即眠因之夫婦不能講話常作書信問答（派克路專電）

游戲詩

病痢詩（蕉心）

如厠與更衣。瑣屑史傳載。河魚腹疾。其奈何。患痢不瘳。甚矣憊。非過友墓。腹痛生非飲苦茗。腸有聲渾如廉頗。遺譏不堪使一飯未畢三遺矢。又如第五頻視兄十疾。終夜之間十數起。坐不安席寢不安枕。以此謀國何事不整。食必吐哺沐必握髮。以此待士何賢不達。無奈將軍爲腹負。披衣時作給事走。既不能歇陽厠上常得詩。又不能溷中作賦如左思。只愁小臣有晨夢。負公登天公不知。吁嗟乎到溉糞臭殊可鄙。神僧不逢腸莫洗。屠空一星號天屎。請禱或占勿藥喜。從來推陳始出新。捫腹一笑忘憂呻。此中空洞已無物。應可容君數百人。（贈聖歎批唐才子詩一部）

歌謠

民國十希奇（荀叔）

一希奇。陽曆做糧要徵閏月費。
二希奇。自認皖派首領楊士琦。
三希奇。新縣知事變老狐狸。
四希奇。放走白狼到陝西。
五希奇。秘密革黨却在總統秘書裏。
六希奇。共和國裏宣統六年稱皇帝。
七希奇。三十六條民國報律定得眞有趣。
八希奇。知事老爺遭爺驚。
九希奇。跳舞會裏諸葛武松做出話巴戲。
十希奇。議會裁撤議員議長都去拚命極力謀事體。（贈新西遊記一冊）

諧文

爲考縣知事落第者作歸去來辭（仿淵明舊作）（冷評）

歸去來兮。考試落第胡不歸。既自做官之心熱。遂向隅而獨悲。悟已往之受屈。何來者之可追。慨人情之冷暖。頓昨是而今非。心搖搖如懸索。身飄飄難勝衣。看旁人之得意。覺自己之式微。乃撐行李。載走載奔。僕從早散。步出都門。阮囊羞澀。試稿徒存。蹣跚就道。有淚暗吞。到輪船而買票。覺滿面之汗顏。倚艙板而假寐。終坐臥之不安。時未幾以抵岸。門不遠而常關。袖掩面以自蔽。防鄉里之奇觀。本有心以現世。終負債以自還。足趦趄以慢入。對妻孥而長歎。歸去來兮。請息交以絕游。世復古而我新。復言駕兮焉求。無親戚之情話。無杯酒以消憂。債主告余以期屆。將如約以追求。或典什物。或變田疇。既多方之周轉。仍急切而難籌。心顫顫而欲灼。淚涓涓而長流。羨萬物之得時。恨吾生之命休。已矣乎。做官之夢幾何時。今日之面乃難留。於是乎。遑遑無所之。富貴本所願。時運不可期。本趁輿而長往。竟落泊而如斯。爰長歌以當哭。豈陶情而賦詩。想世間有同調。當有慨於斯辭。（贈婦女時報一冊）

美人百面相之四

詩令

改字詩令（不浮）

寒與落花全不睡（問）明是梅花怎云落花（答）只因簾外春風正落梅
深院無聲自驚覺（問）明是無人怎云無聲（答）只因綠滿畦蔬人不到
北風吹白雪（問）明是白雲怎云白雪（答）只因白雲在天不可呼
鄉里亦知偏愛鶴（問）明是愛竹怎云愛鶴（答）只因竹醉薰風倩鶴扶
恨渠生來不讀畫（問）明是讀書怎云讀畫（答）只因眞書不入今人眼
燕從別浦經年去（問）明明是人何以云燕（答）只因人未歸來燕已來
空有靈犀一點通（問）明明是心何以云空（答）只因心隨明月到胡天
客去酒香留舌本（問）明明是茶何以云酒（答）只因寒夜客來茶當酒
不教胡馬度陰陵（問）明是陰山胡云陰陵（答）只因山在虛無縹渺間
庭草無風隨意綠（問）明明是人何以云風（答）只因千年事往人何在
月移樹影上欄干（問）明明是花何以云樹（答）只因無可奈何花落去
小槽水滴珍珠紅（問）明明是酒何以云水（答）只因無人送酒來
花香燕子醉（問）明明是泥何以云醉（答）只因滿窗紅日醉如泥
（贈錦金囊一冊）

圍棋欄

高部道平　方金題　受二子　黑勝七子半

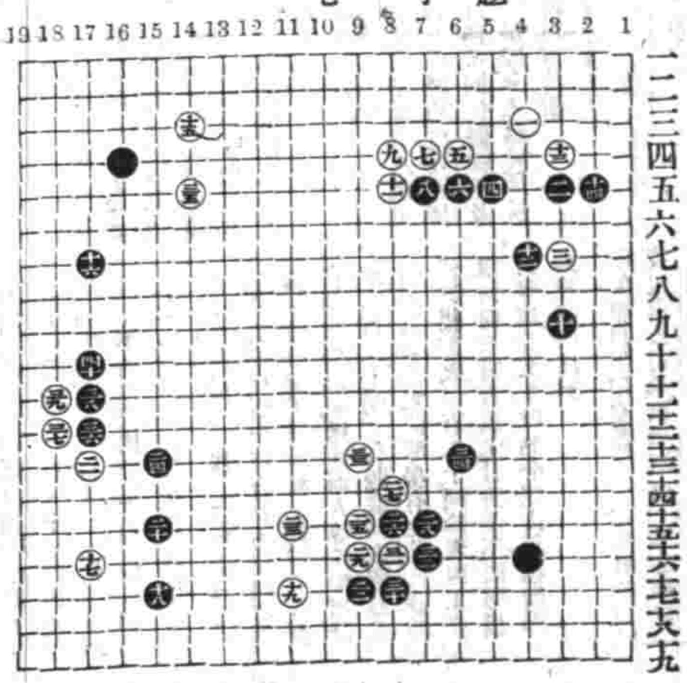

懸賞問題第六期　白先結果如何

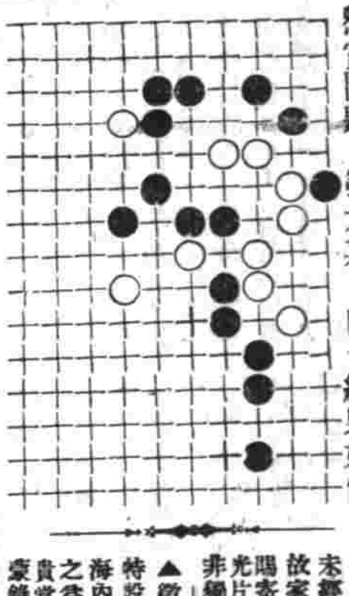

▲徵求佚譜告白　古譜未經刊行者尚夥或藏之故家或見之傳錄如有賜寄本報登錄俾古人吉光片羽得以藉之傳流則非獨本報歡迎已也

▲徵求讀者對局　本報特設讀者對局一欄以便海內手談家收互相觀衣之益如有時人對局細心貴當者不問程度高低如豪錄示本報當擇尤刊登

本埠商務市況

續誌怡和吽莊（四月一日星期三拍出各貨行情如左）

?飛標	無市
龍鳳牌	四兩八錢五分
運動牌	五兩〇二分
和合牌	五兩五錢
九獅綫	五兩四錢八分
雙桃牌	五兩一錢六分
羅二甲	五兩四錢五分
長工牌	五兩九錢七分

（粗市）

十磅雙梯鎗	三兩四錢五分
十三磅雙梯鎗	三兩八錢七分
十三磅算盤	三兩八錢四分
十四磅步獅	四兩〇一分
十四磅牛羊頭	四兩一錢九五
四十碼算盤	四兩二錢三五

（原市）

五磅綠盤	一兩九錢七五
六磅鹽盤	二兩〇八分五
七磅又	二兩一錢四五

（市布）

八磅四黑瓶	無市
八磅四紅盤	二兩八錢三分
又藍盤	二兩九錢四五
又紅鐘	三兩〇三分
又假帽	二兩九錢四五

（市布）

又藍鐘	三兩二錢

（細布）

又紅瓶	三兩二錢八分
又單瓶	三兩二錢一分
又綠五蝠	三兩一錢九五
又藍蝠鐘	三兩二錢九分
又紅蝠鐘	三兩〇五分
又藍三〇	三兩二錢四五
又藍三丁	三兩六錢一分
又豐雙瓶	三兩六錢四分
又鑑雙鳳	三兩二錢五五
十磅闊脂虎	四兩三錢
又大發財	三兩八錢五分
又紅七子	三兩五錢一五
又紅盤	三兩五錢二五
又團團	三兩四錢九分
又藍盤	三兩六錢
又藍鐘	三兩九錢一分
又萬倍利	三兩八錢六五
又日利千金	四兩三錢七五
又市團	三兩六錢六分
又彩盤	三兩七錢三分
又彩鐘	三兩八錢九五
又藍三口	四兩二錢二分
又馬蹄	四兩五錢三五
又藍六子	四兩八錢三分
又茶台	四兩六錢三五
十一磅彩人船	四兩三錢九分
十一磅彩鐘	四兩九錢六五
十二磅彩盤	五兩一錢四分
十二磅雙梯鎗	四兩二錢六分
人面鳥又	四兩二錢九五
又人鎗	四兩五錢二分
又中國人	三兩四錢六分
又三鼎牌	三兩三錢七分

洋標

二四紅瓶　二兩二錢八分

細斜紋

三十碼寶鬼	三兩六錢二五
四十碼又	四兩七錢一五
三十碼電車	三兩五錢
四十碼又	四兩七錢一五
三十碼藍鳳	三兩三錢一
四十碼又	四兩二錢九分
三十碼藍盤	三兩〇六分
三十碼嬉舵	三兩三錢七五
四十碼又	四兩五錢七五

（未完容續登）

匯票

昨逢禮拜本埠中西銀行均例休假匯票股票兩無報告

金市

四月五日收盤行情如左

現貨標金	三百七十二兩八錢
足赤條金	三百八十兩
沙金合赤	三百八十一兩

錢市

四月五日北市銀銅圓及角子銀拆錢市收盤行情如左

龍洋	七錢二分七釐
英洋	七錢二分八釐一二五
北洋	七錢二分六釐
小洋	六錢四分一釐
銀拆	一錢六分
銅元	一百八十一千六百文
市錢	一百五十千文
衣牌	一千三百十文
洋找	七錢二分六釐
錢找	一千二百文
本洋	七錢二分
八開	一百十六文
小洋貼水	每角十六文

金融

昨因禮拜日各銀行休息公事銀洋行情均無市報告

糧食

昨日滬南米市仍然平穩之勢云茲錄開出各價如左

北幫機白米	六元二角至五元八角
南幫機白米	六元至五元六角
常幫機白米	六元一角至五元六角
蘇同機白米	五元八角至五元四角
泗涇機白米	五元七角至五元四角
角里雙轉白米	五元七角至五元四角
松江高白米	五元六角至五元三角
周莊白米	五元五角至五元三角
新機洋秈米	六元三角至六元
新機杜子秈米	六元二角至五元七角
新機客秈米	六元六角至五元六角
蘇同白秈米	六元六角至五元六角
高新通元米	七元四角至六元七角
高機白元米	六元至六元三角
角里陰陰元米	六元五角至六元二角
高小麥	五元三角至四元一角

油荳市

昨日滬南油市由廣東幫與本地幫等銷開之生荳油行情如左

岐山荳油每担	九兩九錢半
船牛荳油	十兩零四錢半
眞夾生油	十一兩零五分
輕皮生油	十兩零八錢五分
青中餅	一兩九錢六分六

火油

昨日市價如左

老牌火油每箱	二兩五錢
虎牌總油	二兩三錢七分
帽牌總油	二兩一錢六分
英牌總油	二兩一錢六分
十字總油	二兩零六分

花衣

昨日市面各種花衣市價如左

通州花衣每担	二十一兩八錢
太倉黑核花衣又	二十一兩八錢
太倉白核花衣又	二十一兩
四牌子花又	二十兩零五錢
上海花衣又	二十兩〇五錢
火機花衣又	二十兩
餘姚花衣又	二十兩
南路子花又	十一元五角
北路子花又	十一元

日本紗

昨日紗號因星期客交甚少紗盤平定茲將行情如左

二十支藍魚紗大包	一百十四兩五錢
二十支五子又	一百零八兩
二十支日島又	一百零八兩
二十支福島又	一百十二兩
二十支漁翁又	一百〇八兩
二十支雜什又	一百〇五兩五錢
十六支藍魚紗大包	一百零七兩
十六支立馬又	一百零五兩七五
十六支三馬又	一百零五兩
十六支福島又	一百零四兩七五
十六支雙鹿又	一百零五兩五錢
十六支雙喜又	一百零一兩
十六支五福又	一百零二兩
十六支二喜又	一百零四兩
十六支三圓又	一百零四兩
十六支紅鱗又	一百零三兩五錢
十六支逐子又	一百零一兩
十六支什牌又	一百零一兩
十六支金象又	一百零一兩五錢
十六支花蝶紗又	一百零三兩七五
十六支扇面又	一百零三兩七五

本廠紗

昨逢禮拜客幫交易甚少茲將各牌紗盤如左

十六支雙龍紗大包	一百零四兩五錢
十六支雙虎又	一百零三兩五錢
十六支雙象又	一百零一兩五錢
十六支脂虎又	一百零三兩五錢
十六支牧羊又	一百零三兩五錢
十六支紅團龍又	一百零二兩五錢
十六支丹鳳又	一百兩
十六支火車又	一百零四兩
十六支水月又	一百零六兩七五
十六支月季又	一百兩
十六支日光又	一百零四兩
十六支天官又	一百零三兩
十六支聚寶盆又	九十七兩
十六支雲龍又	九十八兩
十六支雲鶴又	一百零一兩五錢
十六支紅龍又	一百兩
十六支鐵毛又	九十五兩五錢
十六支三星又	一百兩
十六支稱人紗又	一百零[illegible]
十四支雙龍紗大包	一百〇二兩
十四支雙虎又	一百零一兩
十四支雙象又	九十九兩
十四支脂虎又	一百兩
十四支藍團龍又	一百兩
十四支丹鳳又	九十六兩
十四支水月紗又	一百零二兩
十四支月季又	九十兩九
十四支天官又	九十九兩五錢
十四支盆寶聚又	九十三兩五錢
十四支雲龍又	九十四兩
十四支雲鶴又	九十九兩
十四支鐵毛又	九十二兩五錢
十四支三星又	九十七兩
十四支稱人紗又	一百兩
十二支雙龍紗大包	九十九兩五錢
十二支雙虎又	九十八兩
十二支雙象又	九十六兩五錢
十二支紫團龍又	九十七兩
十二支丹鳳又	九十四兩
十二支月季又	九十四兩
十二支天官又	九十六兩五錢
十二支聚寶盆又	九十一兩
十二支雲龍又	九十二兩
十二支雲鶴又	九十六兩五錢兩
十二支鐵毛紗又	九十兩
十二支三星又	九十五兩
十二支稱人又	九十七兩

◉失票一覽表◉

有
新言笑
時裝仕女　乙種角花
時裝仕女　繪爲圖畫　印入角上　巧小精雅
雪光紙印一角五分　奏本紙印百張三角
仙品馬寶治痴如神
京都天寶齋眞正西藏馬寶專治文武痴癲痰迷心竅試驗萬人靈效如神上海二馬路西鼎新里衖是該埠函購原班回件